بسم الله الرحمن الرحیم

الله اکبر

د افغانستان ملی اسلامی محاذ

ARIC

محاذ

بسم الله الرحمن الرحیم

نبوي حدیث

له حضرت فضاله (رضی) څخه دشهید د اعمالو د لوړتیا او برتری په برخه کې درسول صلی الله علیه وسلم له قوله داسی روایت شوی دی ۰

دهر میت په عملونو به مهر کیښودل شی ، خو له هغو کسانو پرته چې دوی دخدای (ج) په لار کې وجنګیدل او په دغه لاره لاره کې شهیدان شول ، او د قیامت تر ورځی پوری به د دوی د نیکو عملونو په فضیلت کې زیاتوالی راځی ۰

ابو داود (رح) او ترمیذی (رح)

بسم الله الرحمن الرحیم

محاذ

در هر دو ماه یکبار نشر میشود

سال اول ـ شماره پنجم ـ اسد ـ سنبله ١٣٦٦ هجری شمسی

مطالب عمده‌ای

که در این

شماره میخوانید

شماره ——— مضمون ———

١ : ـ سرمقاله
٢ : ـ ما به هیچ کس حق نمی‌دهیم که خود را بر ملت ما تحمیل کند
٣ : ـ نظری به حادثه اسف انگیز امسال در مکه معظمه
٤ : ـ چی ومولیدل لوومومنل
٥ : ـ مجاهد راه حق
٦ : ـ خلافت
٧ : ـ د کربلا تاریخی پاڅون
٨ : ـ د حبشی د هجرت سیاسی اثرات
٩ : ـ کاروان شهداء
١٠ : ـ فقدان دین و اخلاق در میان ملتی برابر است با سقوط قطعی آن ملت
١١ : ـ مجاهدین به کوماندو های روس تحفة دادند
١٢ : د سره استعمار دوه مخی څېره
١٣ : ـ در مذاکرات ژینو چرا پیشرفتی بعمل نیامد
١٤ : ـ در شفاخانهٔ ابن سینای بلخی در ظرف سه ماه اخیر . . .
١٥ : ـ سلاح و آموزش آن
١٦ : ـ خاطرهٔ از سازمان کمونستی
١٧ : ـ شهدای راه حق

آدرس ما :
محاذ ملی اسلامی
افغانستان
ریاست فرهنگی
مدیریت عمومی نشرات
پست بکس : ٥٣٢
پشاور ــ پاکستان

د ژینو خبری او د نجیب رسوایی

له کومې ورځې نه چې خلقي او پرچمي ګوډاګیانو د افغانستان دمسلمان ولس سیاسي قدرت غصب کړی او دروس کمونستي استعمار دافغانستان په پاکه او آزاده خاوره لوټ اوبربنډ تیری کړی دی ، دغه جنت نشان وطن داور او وینو په دوزخ بدل شوی دی .

دافغانستان په سوله دوست او ناپیلی هیوادکې چې دسولې اوامن دجنت نوم يې ګټلی و ، نن ورځ دوینو نیزونه روان دي او هره ورځ بې دفاع ښځې ، ماشومان اوسپین ږیري د روس دسره پوځ دوحشي جلاد د ظلم او استبداد په خونړۍ چړي سره د شهادت جامونه څښي .

دروس بې رحمه اومستبد استعمار د خپلو وژنو ، ړنګونو اونورو ډول ډول مظالمو دپټولو له پاره کله کله تبلیغاتي مانورې پيل کړي ، شورماشور اوها ها جوړه کړي چې ګواکې «دافغانستان قضیه ماته په یو ناسور تبدله شوې ده اوغواړم چې دسولې اوآزادۍ په احترام خپل - ۰۰۰,۵ ۱ - پوځي لښکرې له افغانستان څخه و باسم » او په دې توګه يې دسیمې او نړۍ خلکو داغفال او غولولو په مقصد دژینو دخبرو چینل خلاص کړی دی . کله چې په افغانستان کې جنګ تود او مقاومت پیاوړی شي نو دوی بیا دژینو خواته ورمنډې کړي او دخلکو د توجه جلبولو له پاره په اصطلاح دسولې اوسیاسي حل نارې سورې پيل کړي .

سږ کال هم په داسې حال کې چې څو ورځې وروسته دملګرو ملتونو په مقر کې ددغې نړیوالې ټولنې دعمومي اسامبلې غونډې پیل کیږي دکابل ګوډاګي دولت دروس په امر او مشوره دنړیوالو ذهنیتونو د مغشوشولو او د بین المللی فشار دکمښت په مقصد يې ژینوته وروځغستل اود مذاکرې پیشنهاد يې وړاندې کړ . خو کله چې د مذاکرې په میز کیناست نو بیا يې هیڅ ډول پیشنهاد نه درلود او دپاکستان استاذي ته يې ویل چې خپل پیشنهاد وړاندې کړه . په دغو خبرو کې هیڅ داسې نوی ټکی موجود نه و چې دوضعې دښه والي اوتشنج د کمښت باعث شوی وای او همغه زړې اوتې بوتې وې اوبس . له نیکه مرغه چې دې عمل د کابل ګوډاګي رژیم لا نور هم رسوا او بربنډ کړ .

دروس استعماري څواک ، اودهغوی ګوډاګیان غواړي چې دخپلو تبلیغاتو سیاسي مانورو او نورو نیرنګونو نه لارې په خپل لوټ او بربنډ تیری ، ظلم استبداد ، وژنو اوړنګونو باندې پردہ واچوي او خپل ځان ددې قضیې مظلوم او حق په جانب طرف معرفي کړي . دوی د همدغه مقصد دلاس ته راوړو له پاره څه دپاسه شپیتو هیوادونو ته خپل استاذي ولیږل اوله هغوی څخه يې دنجیب دګوډاګي دولت د به رسمیت پیژندلو اودسیاسي مناسباتو دټینګولو غوښتنه وکړه څو دملګرو ملتونو دعمومي اسامبلې په غونډه کې دافغانستان دمظلوم اومسلمان ولس په طرفدارو رایو کې کمښت راولي .

موږ په دې عقیده یو چې اسلامي نړۍ ، ناپیلي هیوادونو اودآزادۍ نړۍ هیوادونه او نورې بین المللی ټولنې

بەدافغانستان دمسلمان اوآزادي دوست ولس پەحقەحقوقو ستر ګي نه پټوي او دروس استعماری اوتيري کوونکي ځواک تەبەپەدې حق نەقايلېږي چیهغەدې په افغانستان کی خپل تيري ، ظلم او استبدادته دوام ورکړي . او «زور» بايدد «حق» ځایوله نیسی . اوکەچیرې «زور» د «حق» ځایونیو نوخطر بەیی نور هم زيات شي . او پەدې توګه بەدروس دکمونستی ځواک پەلاس ددغه بلشوي اورلمبی نورې لرې تەهمسرايت وکړي .

دافغانستان مسلمان او آزادي دوست ولس چیدخپلی عقیدې وطن اوآزادۍ د ساتلولەپاره لەلسو کالوراهیسی کوم مقاومت پیل کړی دابەترهغه وختەدوام وکړي څو دروس کمونستی استعمار دتیري کوونکو لښکرو وروستۍ عسکر هم له افغانستان څخەووزي اوپەافغانستان کی یو اسلامی منتخب نظام منځ ته راشي .

(څا څی)

اصلي رنګ

کمونیزم لفاظی ده ، فریبکاری ده
خوزموږ ملك کښې ښکاره په اصلي رنګ شو
«يورش» وکاندې په خلکو اعلان «مارش» کا
جومات «رنګ» کړي په راډيو کښې وايي «رنګ» شو

پیر سید احمد گیلانی به مجاهدین ومهاجرین مقیم کویته گفت :

ما به هیچکس حق نمی دهیم که خود را بر ملت ما تحمیل کند

من با اطمینان وجدانی میگویم که ما جهاد را برای خدا وبه امر خدا آغاز و ادامه داده ایم و شعار ما اعلاء کلمةالله و آزادی وطن عزیز میباشد ۰

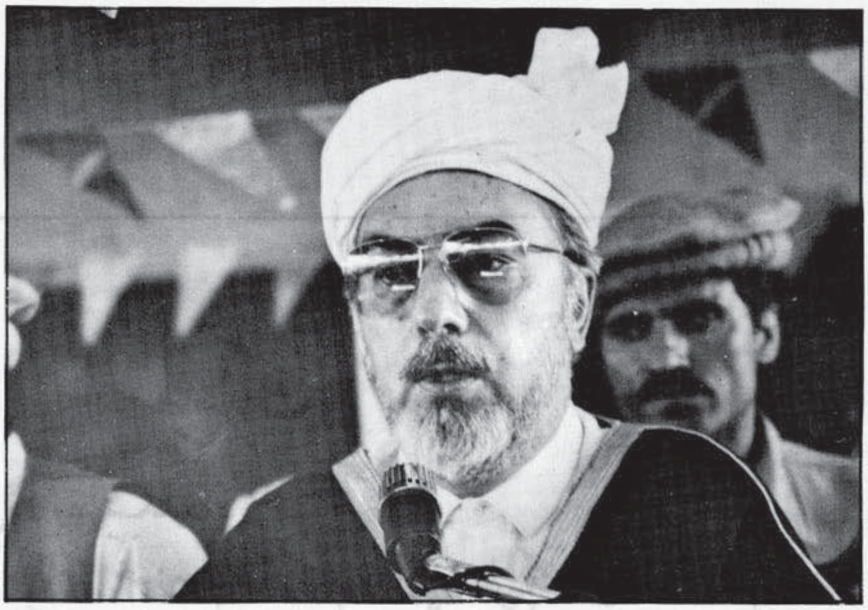

پیر سید احمد گیلانی رهبر محاذ ملی اسلامی افغانستان جهت باز دید یک هفته یی از کمپ های مهاجرین افغانی در ایالت بلوچستان پاکستان ساعت ۳/۵۰ بعد از ظهر روز شنبهٔ ۲۲ اگست ۱۹۸۷ توسط طیاره از اسلام آباد به کویته مواصلت کردند.

رهبر محاذ ملی اسلامی افغانستان در میدان هوایی کویته مورد استقبال پر حرارت و بی سابقهٔ هزارها مهاجر، مجاهد و انصار قرار گرفتند.

در خارج محوطهٔ میدان هوایی کویته هزار ها نفر دیگریکه انتظار ورود رهبر مجاهد را داشتند هنگام گذشتن موکب رهبر محاذ ملی اسلامی ازمقابل صفوف مستقبلین همه مهاجرین و مجاهدین با **سردادن نعره های کفر شکن الله اکبر . زنده باد اسلام . زنده باد پیر سید احمد گیلانی - مرگ بر روس ها - مرگ بر اشغالگران مرگ بر نجیب و نابود باد حزب خلق و پرچم** درحالیکه صد ها شعار و تمثال رهبر محاذ ملی را با خود داشتند ابراز احساسات نموده ورود رهبر شان را خیر مقدم گفتند.

موکب رهبر محاذ ملی اسلامی افغانستان در حالیکه از طرف صد ها عراده موتر های خورد و بزرگ که حامل هزار ها مهاجر و مجاهد بود از میدان هوایی تا دفتر محاذ ملی در کویته مشایعت گردیده و در مسیر راه از میدان هوایی تا شهر کویته که هفت کیلو متر فاصله دارد از طرف هزار ها مهاجر دیگر که در نقاط مختلف صف کشیده بودند مورد احترام و استقبال قرار گرفت.

پیر سید احمد گیلانی طی بیاناتی که در کمپ های مهاجرین افغانی

پیرسید احمدګیلاني په کویټه کې انغاني مجاهدینو اومهاجرینوته د وینا په حال کې.

در ایالت بلوچستان ایراد کردند ضمن اظهار شکران از استقبال گرم و بی سابقهٔ که از ایشان بعمل آمد بر ابعاد مختلف جهادی و شرایط سیاسی فعلی روشنی انداخته گفتند:

از فضل خدای بزرگ درسنگرهای گرم جهادی خود درمقابل دشمن نه تنها به موفقیت های چشمگیری نایل شده ایم بلکه دشمن را با شکست حتمی مواجه ساخته ایم اما متاسفانه باید گفت که در صحنه سیاسی هنوز هم نارسایی هایی موجود است و تا کنون تنظیم جهادی ما موفق نشده اند قیادت واحدی را که مخصوصاً در شرایط فعلی نیاز مبرمی بآن احساس می شود. بمیان آورند، ولی با آنهم الحمد لله شکل ائتلافی داریم درمسائل باهم مناقشه ومباحثه مینمائیم ماباهم برادریم ودشمن همهٔ مایکی است **وهدف مشخص و مشترک**

ما اخراج عساکر روسی - از بین بردن حکومت الحادی در افغانستان ودر عوض آن بمیان آوردن حکومت اسلامی میباشد واین سه رکن عمده واساسی ما میباشد که الحمدالله درآن متفق میباشیم مگر باز هم بعضی اختلافاتی است که روز بروز برای حل آن پیشرفت های حاصل می‌شود.

رهبر محاذ ملی اضافه نمودند که عقیدهٔ خودم وتنظیم محاذ ملی اسلامی افغانستان از بدو امر این بود تا یک شورای منتخب مجاهدین ومهاجرین که آنها خود نمایندگان شان را انتخاب نمایند تشکیل شود تا بتوانیم در مورد قیادت و حمایت از شورای ومسائل عمده تصمیم بگیریم.

طوریکه قبلاً گفتم در صحنه سیاسی نارسائی های وجود دارد، دشمن ما دشمن بزرگ و محیل است وما باید برای دفع و تخنیث مکر وفریب دشمن دستگاهی مناسبی داشته باشیم.

حکومت الحادی که به همت وپایمردی مجاهدین متزلزل گردیده وجهاد را تاامروز ادامه داده است باید زعامت مجاهدین زمینه آنرا فراهم سازد که تا به ملت مجاهد افغانستان این فرصت میسرگردد که آنها نظام آینده اسلامی شان را تعیین وزعامت آیندهٔ خود را انتخاب نمایند بناً در مرحله اول حق مجاهدین و رهبری مجاهد است تا حکومت موقت یاانتقالی راتدویرنماید.

واگر احیاناًطرحی بمیان آید که توام با اخراج عساکر روسی از افغانستان تحلیل حکومت ملحد کابل حکومتی موقتی تشکیل گردد تازمینه انتخابات را فراهم نماید که خود ملت مجاهد افغانستان نظام وزعامت خود را تعیین و انتخاب نماید. اگر این حکومت موقت وزعامت افغان ومسلمان بوده و طرف قبول اکثریت مجاهدین ومهاجرین باشد ما با آن مخالفت

نداریم .

مگر باید این حکومت موقتی با اخراج قوای اشغالگر وتامین آرامش نسبی انتخابات آزاد را مجری دارند ملت مجاهد افغانستان قیادت آیندهٔ وطرز حکومت خودرا تعیین نماید درین صورت بشما خاطر نشان می سازم که درین راه هر مشکلی که باشد ما و شما آنرا دور می سازیم و ـ ما به هیچکس حق نمیدهیم که خود را بر ملت ما تحمیل کند ومن با اطمینان وجدانی می گویم که ما جهاد را برای خدا وبامر خدا آغاز و ادامه داده‌ایم وشعار ما اعلای کلمة الله و آزادی وطن عزیز میباشد نه برای اینکه حتماً زعامت آیندهٔ افغانستان را بگیریم این کار ملت مجاهد ومسلمان افغانستان است . نه بخود این حق را میدهم و نه حاضر هستم که بدیگری این حق را بدهم که خود را برشما تحمیل نماید ــ هر افغان مسلمان حق دارد که درین جهاد سهیم شود ، **ما بر هیچ مسلمانی الزام کفر نمی نمائیم وبه کسی این حق را نمی دهیم که بر دیگران الزامات بیجا را وارد نماید .**

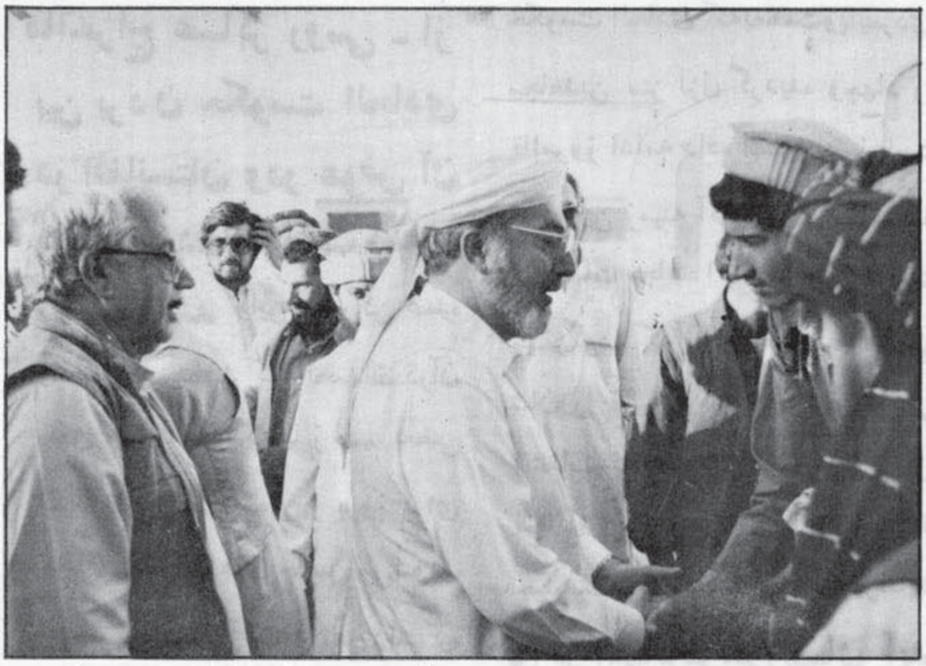

زموږ روحانی مشر پیر سید احمد گیلانی د کویټې په ښار کې
له مجاهدینو او مهاجرینو سره

رهبر محاذ ملی اسلامی افغانستان گفت : موضوع دیگری که میخواهم تذکر دهم اینست که دراین روز ها افواهاتی است که گویا من بامحمد ظاهرشاه پادشاه سابق اختلاف دارم ــ این موضوع بی اساس بوده و بکلی عاری از حقیقت است تقریباً دو ماه قبل باوی ملاقات کردم و در اکثر مسایل نظر ما بسیار نزدیک است .

طوریکه قبلاً گفته شد که هیچ کس حق ندارد خود ویا کدام دوست خودرا برما تحمیل نماید . بهمین اساس محمد ظاهرشاه نیز گفت که تصمیم ندارم برملت افغانستان تحمیل شوم و یادوباره پادشاه شوم ولی این امر برایم فرض است که بحیث یک فرد مسلمان وافغان در راه آزادی سهمی بگیرم تا مصدر خدمتی به دین ووطن شده بتوانم .

ضمن این بیانات شان رهبر محاذ ملی گفتند : **برادران مهاجر و مجاهد ما میدانند که دشمن محیل میخواهد ازهر فرصت ممکن استفاده کرده مخصوصاً درین لحظهٔ حساس سعی دارد بین مهاجرین وبرادران انصار اختلافاتی ایجاد نماید لیکن ازهر دوطرف خواهش مینمائیم تا برای دشمنان دین ووطن فرصت ندهند که از ایجاد چنین اختلافات استفاده نموده تسلط خود را بر افغانستان حفظ کرده وخدا ناخواسته در آینده نیت شوم خود را بر برادران پاکستانی و یا ایرانی ما توسعه دهد .**

متعاقب بیانات پیرسید احمد گیلانی که در هرجا با نعره الله اکبر بدرقه میگردید محترم عزیز الله واصفی سابق وزیر زراعت افغانستان به نمایندگی ازمهاجرین این کمپ ـ ها مطالبی ایراد و ضمن آن در مورد

په بلوچستان کې زموږ د ګران رهبر پیر سید احمد ګیلاني د شانداره هر کلي یوه ننداره

سهمگیری ظاهر شاه پاد شاه سابق گفت : - ظاهر شاه خود را پاد شاه افغانستان نمیداند ، خدمات را که او در افغانستان کرده فراموش هیچ کس نیست ، ظاهر شاه این حق را میخواهد و این حق را دارد که بصفت یک فرزند بسیارغریب افغان درجهاد سهم بگیرد انتخاب حکومت افغانستان وطرزنظام آن کار ملت افغانستان است این نه کار فرد است و نه تنظیم ها میتوانند برای ما کسی را معرفی نمایند البته طبق سیاست هر کس آزاد است هرچه میخواهد بگوید .

در دوران بازدید خود از کمپ های مهاجرین در بلوچستان ، رهبری محاذ ملی نخست **از کمپ بزرگ سرخاب** دیدن کردندکه یکصدو هفتا - دو پنج هزار مهاجر از نقاط مختلف افغانستان مخصوصاً ولایات جنوب غرب کشور زندگی داشته و حین استقبال از پیر سید احمد گیلانی بیش از بیست وپنج هزار نفر در محفلی اشتراک کردند که رهبر محاذ ملی بیانیه ایراد کردند .

متعاقباً کمپهای **اسحق‌زیی و علی زایی** مورد بازدید رهبرمحاذ ملی قرار گرفته و مورد استقبال هزار ها مهاجر قرار گرفته و بیانات شان از طرف مستقبلین تائید گردید .

آخرین کمپی که مورد بازدید پیر سید احمد گیلانی قرار گرفت **کمپ پنج پای بود که دران یکصدوسی وپنج هزارمهاجر** ولایات جنوبغرب کشورسکونت دارند درین باز دید بیش از سی هزار مهاجر و مجاهد از رهبر محاذ ملی استقبال شایانی نمودند . در محفل استقبالیه این کمپ بر علاوه مستقبلین در محفل صد ها زن و طفل در خارج محفل گرد آمده وحین بیانیهٔ رهبر محاذملی اشک از چشم ریخته و دست نیایش به بار - گاه احدیت بلند کرده و همزمان با نعره های الله اکبر مهاجرین ومجا - هدین ازخالق بی نیازاستدعا مینمودند تا افغانستان عزیز را در سایه اسلام از تجاوز بیگانگان محفوظ داشته آزاد سازد . رهبر محاذ ملی اسلامی بعد از یک هفته بازدید ازکمپ های مها - جرین در بلوچستان ساعت دوازده و - بیست دقیقه ظهر پنجشنبه ۲۷ اگست ۱۹۸۷ توسط طیاره عازم اسلام آباد شدند .

نظری به حادثهٔ اسف انگیز امسال در مکهٔ معظمه

حج بیت الله یکی از ارکان پنجگانه اسلام است که تحت شرایطی خداوند بزرگ آنرا بر بندهگان مسلمان خود فرض گردانیده است .

خداوند بزرگ میفرمایند (. . . . . . . و لله علی الناس حج البیت من استطاع الیه سبیلا) ال عمران ۹۷

دین مبین اسلام برای ادای این عبادت اصول و اساساتی را پیش بینی نموده که دانستن آن ها و از طرفی هم احترام به آن ها حتمی و ضروری پنداشته می شود .

مذاهب اسلامی طی قرون متمادی تا امروز به این اصول و اساسات احترام وصحه گذاشته اند .

ادای فریضه حج دارای اهداف متعدد بوده و هدف اولی آن همچو سایر عبادات عبارت از تربیه ، صفا و اعلای روح انسان است .

هدف دوم این رکن اسلام آن است که باالوسیله مسلمانان از کافهٔ انحاء عالم درین مرکز بزرگ و مقدس اسلام دور هم جمع گردیده ، همه انواع و اشکال منازعات را به یک سو گذاشته یکی با دیگری با اخلاص و محبت و با قلب های آگنده از اخوت همدگر را در آغوش فشارند که این خود برای اتحاد و یکرنگی مسلمانان اهمیت بسزایی دارد .

حرمت و عظمت این روز ها و محل مقدس با شعایر و مناسک آن و همچنان احترام بهاین شعایرالله توسط آیاتقرآن عظیم الشأن تأکید شده است .

احترام و تعظیم به محرمات حج بندهگان خداوند را از تنازع و مخاصمت با کافهٔ اشکال آن در سفر بیت الله بدور گذاشته و ایشانرا در راه تربیه تصفیه واعلای روح مسلمانان همراهی و بدرقه مینمایند .

خداوند بزرگ میفرمایند (. . . . . . ذالک و منیعظم شعایرالله فانها من تقوی‌القلوب) الحج ۳۲ در آیت دیگری ذات کبریای چنین فرموده اند (الحج الشهر معلومت فمن فرض فیهن الحج فلا رفث ولا فسوق ولا جدال فی الحج وما تفعلوا من خیر یعلمه‌الله وتزودوا فان خیرالزاد التقوی واتقون یا اولی الالباب) ۱۹۷ البقره

ازمطالعه این آیة کریمه چنین فهمیده میشود که فسق و جدال درحج حرام بوده وبر تقوی تأکید شده است .

ولي باكمال تأسف بایست گفت که حج امسال شاهد حادثه تأثر انگیزی بوده کهدر نتیجه عدم احترام به اصول واساسات تعین شدهآن باعث تلفات عدهٔ از حجاج گردیده و موجب تأثر مسلمانان در جهان گردید .

محاذ ملی اسلامی افغانستان همه اعمال مخالف اسلام رامردود شمرده وهمچنان همه آن نوع حرکاتی راکه با اصول ومبادی تعین شده برای این رکن اسلام مغایرت داشته باشد مذموم پنداشته وآنها راتقبیح مینماید .

په تېره پسې

عبدالله گل ریان

چې وموليدل نو وموسنل
څلورمه برخه
د مسجدونو تخريب او د مذهبي عناصرو تصفيه

مارکسستانو دمذهب په خلاف دتبليغاتي فعاليت ترڅنګ په عمل کې هم دمذهب د ورکوالي لپاره ډېرې هلې ځلې وکړې، مساجد، مدارس او نور ديني ځايونه يې خراب کړل. په کلپونو، موزيمونو، دګدا اونځاپه ځايونو او مطالعه خانو يې بدل کړل مذهبي خلک يې په يوه او بل تورله مدني حقوقو څخه محروم کړل. بند - يانه - شهيدان او تبعيدي کړل؛ خو ددې لپاره چې دنړۍ خلک خصوصاً مسلمانان وغولوي په هر ښار کې يې يو يا دوه مسجدونه آزاد پرېښودل دکې، چې، يې څو څو تنه غړي يې کال په کال حج ته استول، آن تردې چې دمفتي اوصحبت په نامه يې هم څني خلک دهمدې غولولو لپاره ساتلي دي او پاپي عيسوي کليساوې خلاصې پرې اينبي دي.

ددين په نامه يې مرکزونه هم جوړ کړي دي څو له هغوی څخه د سياسي اهدافو د لاسته راوړلو لپاره ګټه واخلي. مثلاً:

په تاشکند کې اسلامي اداره داوفاديني اداره، دبوينې کسک ديني اداره او دباکو ديني اداره، هغه څلور مرکزونه دي چې د تزاريانو له وخت څخه پاتي او اوس هم فعاليت کوي خو فعاليت د کمونيزم په ګټه، څکه دا مرکزونه باندېنې نړۍ ته په روسيه کې د مذهب دآزادۍ دليل ګني اوپه داخل کې د مذهب دمسخ کولو کار ورڅخه اخلي، د ۱۹۵۶ م کال د مې د مياشتې په يوولسمه نيټه دماسکو دمسجد امام غوښتنه وکړه چې خلک دې دروژې نيولو تکليف په ځان نه راوړي څکه په قوآنکريم کې روژه لازمي نده ګڼل شوې.

دا اعلان يو ژوندی ثبوت و چې وي ښودل چې په روسيه کې ديني مرکزونه دکمونستي مرام د تطبيق لپاره استعمال کيږي.

پههرحال زموږ موضوع دمساجدو تخريب و چې له روسي کمونستي انقلاب څخه را په دې خوا پهزرګونو مسجدونه ويران شوي يا په نوور مرکزونه بدل شوي دي.

ديوي دولتي احصا يې له مخې په ترکستان کې تر کمونستي انقلاب دمخه د هرو ۷۰۰ - ۱۰۰۰ تنو لپاره يو جامع مسجد و، شپږ زره او دوه سوه ديني ښوونځي او شپږ سوه ديني ثانوي مدرسې او دارالعلومه موجود وو، چې غيررسمي ترديشمير څو برابره زياتي وي، دترکستا - ني مورخ ميرزا بالا په قول بالشويکانو يواځې په ترکستان کې تر څوارلس زره زيات مسجدونه بند کړل.

د قزل ازبکستان ورځپاڼې د ۱۹۳۶ کال دمي دمياشتې په ۹ مه ګڼه کې وليکل: دا مسجد و نه ياتخريب شول يا په ګدامونو، دلينن په تالارونو، چای ځايونو او ياهم په نورو د فحشاء په مرکزونو بدل شول.

له ۱۹۲۱ څخه تر ۱۹۲۷ کال پورې په اذربايجان کې ۱۹۲۳ مسجدونه بند کړای شول.

په قفقاز کې تر ۱۹۴۰ میلادي
کال پورې ۳۸۰۰ مسجدونه په
پورتنی سرنوشت اخته شول .

په تاتار او باشکر کې هم په
سلهاوو مسجدونه بند یا تخریب
شول .

دمسجدونو له تخریب سره سره
یې تول هغه اشخاص چې مذهبي
رنگ یې درلود او یا یې کوم دیني
عمل لیدل شوی و له شهادت څخه
نیولې تر متبعید او په شاقه کارونو
گمارلو ، تولو کړاوونو یې
وکړول .

اوایل سو سلیک دمحبو مینو
له خولې ولیکل چې : د لهرونو
د کیندلو لپاره یو زیات شمیر علما
زاوستل شول داعلما د ترکستان، او
ازبکستان او سیدو نکی وو ، چې
د خپلو خلکو لپاره یې د قدر وړ
خدمتو نه کړی دی ، په کمپ کې
دنورو ملیتونو بندیان هم وو خوپه
بل ملیت کې د علماوو دومره احترام
نه لیدل کیده لکه په ترکمن او ازبکو
کې چې دعلما وو احترام کیږی . . .
ددی کمپو نو تول بندیان علما
له څه وخت وروسته په ډیر غیر انساني
حالت په جلا وطنی کې مړه شول،
داخبره مشکله ده چې په دی تولو
کمپونو کې دشهید شویو علماؤ شمیر
معلوم کړو خو د (ازادی کاکیشا)
اوترک لی دمجلو په حواله ویلای

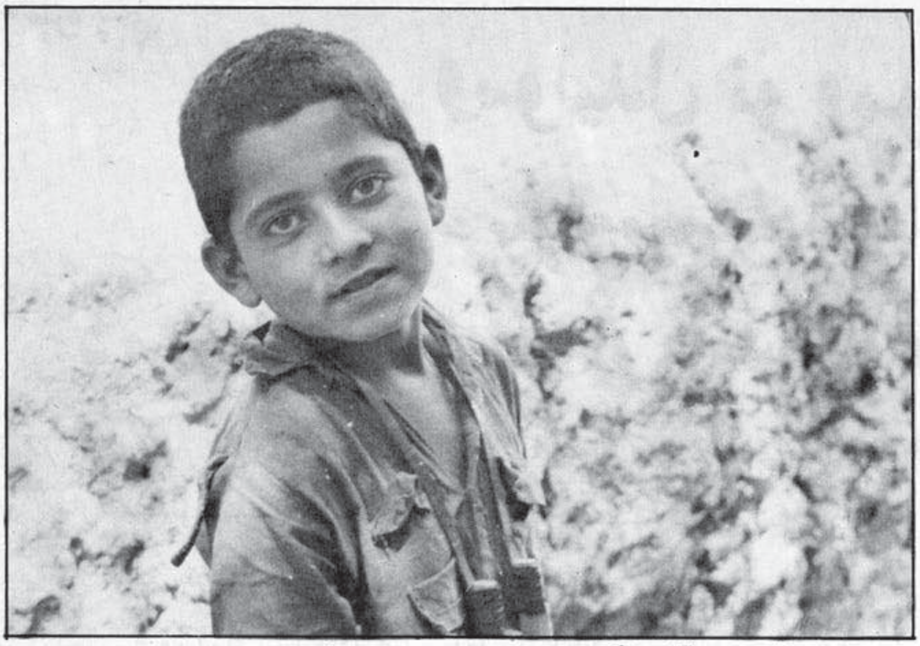

روسي تیري کو نکو د دې ما شوم ښوونځی ولی سو ځولی دی ؟

شو چې تر ۱۹۴۰ میلادی کال
پورې پنځوس زره ترکستا نی علما
او مذهبی مشران دکمونزم وحشت
وخوړل .

ددین او متدینو په مقابل کې
چې کمو نستا نو کومه له وحشت
څخه ډکه رویه کړې ده پته نده ،
هره بلا به د متدینو په سر راکښته
کیدله ، دیوه اسلامی حکم په اجرا
به هغوی دا جباری کار کمپونو ته
استول کیدل .

دترکستان دمسلمانانو خصوصا
دینی علماو جهاد او له دین او وطن
څخه د دفاع لپاره هلی ځلی خو
تاریخ نشوای هیرولای ، چې دهغوی
اتلولی دفیض‌الله خدیو له خولی
(دچې په صبح سمر قند ۱۳ مخ کې
نشر شوی دي) اورو هغه وایي :
فدایي ملا یان سره لدې چې وضع
یې بې‌سر او سامانه وه خو ډیر په
د لاوری سره جنگیدل، هغوی یوائی
چاقو ، تبر او زنگ وهلی زړی
توری درلو دی ، ما په خپله یو
مسلمان ولید چې لرگی‌یې په لاس
کې و توره‌یې په خوله کې ونیوله
پرته له ویری دمرمیو په لور روان
و او د هغه دوژلو مؤظف کس یې
وواژه ...

خو ددی تر څنگ ځنی داسی
کسان هم و چې هغوی دعلم
په جامه کې دکمو نزم
پلوی کوله مثلاً :
فخرالدین خدیو یوله هغو سرو علماو
څخه و چې دکمونزم ښکار شوی و
،هغه د کمو نستی انقلاب په دفاع
کې وویل :

. . . دولت غواړی چې تول څمکه
باید په زیار کښو او غریبو خلکو
وویشل شی ، زه ددی عمل دسر ته
رسولو له پاره دولت ته لاس‌په دعایم ،

دافعل په حقیقت کې د حضرت محمد ص سنت دی ! دا ډول علماو د مجاهدو علماو په خلاف فتواگانې صادر کړی چې د مجاهدینو دصف دکمزور تیا سبب گرځیدلی اوپه دی ډول فتواگانو به کمونستانو ته دوحشت کولو بل دلیل په لاس ورغی .

په هر حال د دین اودینې مقدساتو په وړاندې چې مارکسستالودسپکاوی او بیخ ایستلو کوم فعالیتو نه کړی دی ، په دی له درد ځخه د کی پېښې په یاد ولو یې اکتفاکوو .

کله چې کمو نستی انقلاب کامیاب شو ؛ تا تاری بنځې مؤ ظفې شوی څو په فار مونو کې د خو گا نو په تربیه مشغو لې وی ، خو هغوی له دې کار ځخه انکار وکړ ، لاکن د پو لیسو له خوا هغوی د بر چ ی په زور دی کار ته اړ ایستل شوی د سره فوځ ددی بریالیتوب ذکر دقزل تاتارستان قازان ورځپانې د ۱۹۳۰ کال دمارچ په اتمه گنه کې داسې کړی دی ،

. . . تا تاری ښځو ، خدای ، پیغمبرانو ، مولویانو او ملا کا نو (مځکه لرونکو) تهماتې ور کړی او خوگ (خرس) په قران غا لب شوی دی (نعوذبالله) .

روسی ظلم یوازې په بوهه اومتدینه طبقه نه بلکه هر څوک چې د بالشویکی مرام او کمو نستی افکارو مخالف و هغه دملت پرستی او اوهام پرستی په تور تورن وو چې وروکی سزائې د اجباری کا رولو کمپونو ته استو ل وه دو کتو ر ادیجین کریمل په یوه مجله کې چې په میونیخ کې خپریږی او دروس د اورو مجله نومیږی لیکی :

دری زره او پنځه سوه بر جسته اشخاص له ولی ابراهیم سره په اعدام، نظر بند ی او تبعید په دی تور مجازات شول چې په هغوی کې د ملت غوښتنې میلا ن لید ل شوی و (ځلو رم گنه ۱۹۶۰ م)

هرډول مجازات چې خلکو ته ورکول کیدل هغه د کومې پوښتنې اومحا کمې په ترڅ کې نه وو بلکې هغه دترور په شکل اجرا کیدل او پدی ترورا و وحشت حکومتی مشرانو هم اعتراف کاوه .

لینن په ویل : که دسولې په حالت کې د یوه حکومت مشخصه تقوی ده ؛ د انقلاب پـه وخت کې د یـوه حکومت مشخصه ترور دی ، تقوی له ترور ځخه پر ته مفهو م نلری ، ترور یو چابک عدالت دی .

. . . ترور دعدالت سر چینه ده . .

د مارکسستی کودتا ځخه لږورځې وروسته چه کله دترو تسکې له خوا یوسله وال پاځون وځپل شو نو هغه وویل : هغوی فکر کاوه چې موږ به را کد پاته شو خو موږ هغوی له وښو دله چې د د فاع په وخت کې به موږخورا بې رحمه یو موږ د سو سیا لیزم اقلیم ته پـه سپینو لا سپو ښو نشوای ننوتلای . . . تاسو زموږ د لږ ترور په وړاندی انتقاد کوی خو ژربه پوه شی چې ترور یعنې څه ؟ . . .

د زر ژنسکی د ترور په د فاع کې وویل : موږ دمنظم ترور غوښتونکی یو ، چیکایوه محکمه نده ، چیکاوظیفه لری چې له انقلاب ځخه دفاع وکړی . . . امکان لری چې کله یې توره په بیگناه خلکو هم را تیته شی .

د گورکې دبهار یوی ورځپانې (نوی ژوند) په یوه راپور کې ولیکل :

وژل دوام لری ، هیڅ ورځ یاشپه نده تیره شوی چې په سل گو نو تنه نه وی پکې وژل شوی .

د منظم ترور لپاره بالشو یکانو په لمړی ځل په ۱۹۱۷ کال د دزرـ ژنسکی په مشری له مجرمینو ځخه د تحقیق لپار ه کمیته جوړه کړه څو د با لشو یکانو د مخا لفینو کار تصفیه کړی خوډیر ژر دی کمیتې دسیاسی پولیسو شکل غوره کړچې دچیکاپه نوم یې ونوماوه ، چیکا په لومړ نیو څو میا شتو کې په علنې ډول دو ه سوه زره تنه له ژوند ځخه یې بر خې کړل . هغه چې داجباری کارونو په کمپونو کې په پټه کې د چیکا قربانې شوی خو ضمیر یې تر دری سوه زره کسانو هم زیات و .

په ۱۹۲۲ کا ل کې د چیکا ځای

جی ، پی ، یو (د دولت سیاسی اداری) ونیو چی هغه هم یو تروروستی سازمان و . په ۱۹۲۳ کال کی د (جی ، پی ، یو) ځای (او ، جی ، پی ، یو) د « دولت د سیاسی مدیریت واحد » و نیو او په ۱۹۳٤ کال کی د دی دستګاه په ځای « ان ، کی ، وی ، دی » (د خلکو کمیسا ری د داخلی امورو لپاره) تروروستی دستګاه رامنځته شوه اود دی دستګاه په‌ځانګو کی یوه بله مخو فه دستګا « (ان ، کی ، جی ، بی) دخلکو کمیساری د دولت دمصؤنیت لپاره جوړه شوه خو په ۱۹٤٦ کال کی همدا دواړه دستګاوی د وزارتو سویي ته جګی شوی اوپه ۱۹۵۳ کال کی (بیریا) دواړه وزارتو نه سره یو ځای کړل اوپه‌خپله یی‌اداره په‌غاړه‌واخسته‌له‌خود ۱۹۵۳ د جون په ۲٦ خرو شچف هغه بندی او و واژه اودا نوی متمرکز تر وروستی دستګاه یی «د کی، جی، بی» په نوم و نومو له . چی د دولت د مصئو نیت د کمیتی مخفف ده .

دادستګاه په‌نړی کی یوه خورالویه تروروستی‌دستګاه ده . له اول څخه تر اوسه یی په ګړو وړو کی کوم بد- لون ندی راغلی ، دنومونو بدلون یی یوازی د دی لپاره و چی خلکو به ددی دستګاه په مقابل کی نفرت ښکاره کاوه . مار کسستانو به د هغی نوم بد ل کړ حتی مسؤلین او کار کوونکی یی هم‌نه بدلیدل‌چی تردیره وخته یی لومړنی رئیس د زرژنسکی د نومونو له بدلون سره سره رئیس پاته شو .

دی وحشی دستګاه نو په هیڅ صرفه له کوله او نه یی محاکمی ته ضرورت پرینښود بلکی یوا ځی دا ورته کافی وه چی مظنون سړی وپیژنی چی په کوم تولنیز پوړ پوری اړه لری . د همدی شیطانی دستګاه یوه مسئول وویل :

« . . . . تاسی امید مه لری چی د هر حرکت اوعمل ثبوت به درته ښیو دا چی ایا متهم له حکومت سره کوم مخالفت‌لری اوکنه زموږ دبحث وړ نده ، بلکی هغه څه چی موږ ارزښت ورکوو هغه دادی چی موږ تشخیص کړو چی مظنون له کومی طبقی سره اړ یکی لری ، څه ډول زده‌کړه یی کړی ده‌او څه دنده لری دا سوا لونه باید د سړی سرنوشت معلوم کړی » .

د سره ترو ر مفهوم په همدی کی لغښتی دی .

د روسی د داخلی جګړو د وخت را پوروته ښی چی یوا زی د جنګ په موده کی ددی دستګاه له خوا پنځوس زره‌انسانان اعدام‌شوی دی .

د کی جی بی یو له وحشت څخه ډک چارچلند دا هم دی چی نارضیان د روغتونو په نامه بندی خانو ته لیږ دوی ، هلته د سلفازین له دوا څخه استفاده کوی چی په وجودئی تبه او درد پیدا کوی او دا دوا تر هغو تزریقیږی څو ناراضی سړی په دی اقرا ر و کړی چی نارضایت می د لیو نتوب له امله وواو اوس چی روغ شوم لو هیڅ خبره نشته .

په ۱۹۷۳ م کال کی د روحیاتو نړی والی اتحادی اعلان و کړ چی په روسیه کی د روغتون په نامه د شکنجی دځایونو شمیر دوو سوو ته رسیږی چی یوا ځی دګا سچینیکو روغتون دری زره بستره لری .

کی جی بی د لینن په و خت کی د انقلاب د مخا لفینو په نا مه خلک ربړول خو دستالین‌په وخت‌کی یی‌مخ د ستالین دشخصی‌مخالفینوخوا ته ؤ چی په ۱۹۳٦ کی بالشویک حزب د یوی تصفیی په لړ کی ۷٦۳۳۷٤ تنه غړی له لاسه ور- کړل په دوو کلونو کی د بالشویک کمونست حزب څلورمه برخه غړی د ستالین په دښمنی کی د کی جی بی وحشت وخوړل . په دی تصفیه کی جنرالان ، د پولیت بیرو غړی سفارت کاران ، کمیساران او لیکوالان هم د

کی جی بی د مخکنی نامه (ان ـ کی وی ـ ډی) ښکار شول .

اوس د کی جی بی وظیفه په داخل کی‌دهر ډول (ولی اوڅه ډول) ویونکیو مخنیوی او او روسیی ته ورغلیو ګرځندویو اومحصلینو دنیرګ او فحشاء په لومو کی مارکیسزم ته تیل وهل او د خارجی دیپلو ماتانو او بر جسته اشخاصو اغوا کول او متهمول دی .

همدارنګه په خارج کی دروسی استعمار دپراختیاغوښتنی نقشی تطبیق کول ، کمونست احزاب جوړول او کمونستی کودتاګانی رهبری اوحمایه کول او . . . دی په افغا نستان کی د کی جی بی خاښ (اګسا) ـ د افغانستان د ګټو د ساتلو اداره ـ هم د خلکو دغولولو لپاره په کام (ګار-ګری استخباراتی موسسه) او خاد (خدمات اطلاعات دولتی) بدل شو خو په حقیقت کی یی کوم بدلو ن نه و راغلی . هغه یی تحقیقه وژل هم د اګسا تر نامه لاندی کیدل او هم د کام تر پردی لاندی وشول . اوس یی واد (وزارت امنیت دولتی) ور کړی دی . که څه هم په افغانستان کې د مجا هد ینو عملیا تو دا امکان کم کړی و چی کی جی بی دتصفیی پروګرام په خپله خوښه تطبیق کړی وای خو بیا هم چی چیری یی وس رسیدلی هلته یی د علماو او بیا دهغه چا په بندیانولو لاس پوری کاوه چی د تدین په رنګ به رنګ وو له بند څخه و رو سته خو کوم تحقیق ته ضرورت نه پیښیده . یوائحی شکنجه وه او پریکړه ، نور نو هغوی ته دا مهم نه وه چی مظنون د حکو مت مخالفت کوی او کنه ؟ خو چی د دیانت سابقه به ور سره وه هغه به مجرم و .

د مسجدونو او مدرسو تخریب خود دوی په وس کی په دی نه و چی د دوی تر تخریبی ا قدا ما تو د مجاهدینو عملیات مخته پیل شول .

خو د مدارسو په تدریسی پرو-ګرام کی بدلو ن هم یو تخر یب و چی د مدرسو دینی صبغه یی په مار-کسستی رنګ بدلوله .

(پاتی لری)

درناویره

یو سړی زما آشنا دی نکته دانه
دانکته مي اورېدلی ده آشنا نه
وايي هرکوچنی ویرېږي په تورتم کي
اوغتان واړه ویرېږي له رڼا نه

سید شمس الدین مجروح

د اسلام په رڼا کې

که رڼا ده پیروي د محمد (ص) ده
ګڼې نشته په جهان بله رڼا

مجاهد راه خدا (ج)

الحاج احمد

مجاهد راه خدا (ج) باید توجه داشته‌باشد واجبات که‌برسایر مسلمین و مسلمات مقر ر بوده و اوصاف که خا صه مو منا ن است آن صفات و خصو صیات لازمه مجاهدین میبا شد. مسلمانی که جهادمیکند در راهخدا(ج) پیر و ی کا مل شرعیت غر الی محمدی ﷺ حسب تو ا ن و طا قت بشري براوشان لازم‌بوده ، بایداطاعت دین‌خدا وحاکمیت قرآن را بر خویش وهمه اعمال شخصی و اجتماعی خود قبول نماید ، چه در میدان مصاف و مقابله وچه‌در وقت‌ومکان تهیه‌وسایل مادی و نیروی معنوی پیروی کامل و اطا عت همه جا نبهٔ از ا حکا م و فرمایشات قرآن داشته باشد ، و هیچ وسیلهٔ‌مصاب‌ترورساتر به‌هدف‌مطلوب درجهاد ازاطاعت دین‌خدا (ج) نیست و نمیباشد . تمام برتری هاو سیا دت های مسلمین و مجا هد ین راه حق دراطاعت وایمان کامل به خدا (ج) و دین وی میباشد .

(وانتم‌الاعلون ان‌کنتم مومنین)علوه و برتری فکر ی ، علمی ، ما د ی و معنوی درذات و حقیقت اسلام مزج و نهفته استودر این‌امر هیچگاه سیر نزولی و ارتجاعی ند ا شته ا ز بد و امرالی یوم قیامه اصالت وبرتری آن ثا بت وحتمی میباشد .« الاسلام یعلو و لایعلی علیه» سیر نزولي و صعودی درطرز حیات‌فردی واجتماعی مسلمین وابسته به کم‌وکیف پیر و ی اوشان از دین ا لهی (ج) میبا شد . مادامیکه مسلمین ازدین خدا پیروی و اطاعت کامل داشتند همه برتری های فکری سیاسی ، علمی ، اقتصادی و . . . ازآن آنها بود .

هر گا ه مسلما نا ن ا ز کتا ب خدا (ج) بیگانه و دورشدند واساسات بیگانگان را بر خودً قبو ل داشتند از مدنیت ، حریت‌و . . . خود را بیگا نه کرد ند ، ستر نا میمو ن ا ستعما ر و وابستگی و دنباله روی به بیگا نگان آ هسته آ هسته بر تمام جانب زندگی اوشان پهن‌واثرات نامطلوب‌ومسموم آن در همه شقو ق حیا ت مسلمین و مسلمات جای‌گرفت ، یگانه‌راه مطلوب و اصولی رسید ن‌به هد ف « حکمیت مطلقه قرآن» وقتی میسر شده میتواند که‌بصورت همه‌جانبه خودرا ازاسارت فکر ی ، فر هنگی ، سیا سی ، مد نی حقوقی و اقتصادی ا جا نب کشید ه تمسک‌به کتاب الله وسنت رسول الله زده وبه صفت‌یک‌فرد و یا جامعه حر مستقل و متکی به خود عرض اندام نما ید . در آن وقت به ساحل نجات رسیده و شاهد مطلوب را به آغوش کشید ه میتواند .

هیچو قت و به هیچ صورت به کسی مجاهد گفته نمیشو د که جهاد

آن برای حصول دنیا ، کسب ، شهرت جلب منافع سیاسی ، قومی ، نژادی و شخصی باشد و عمل وی در اثنای جهاد برای رضای شیطان باشد . منقاد غیر الله و غیر دین خدا (ج) بوده دوستی و موالاتش تواضع و انقیادش با غیر مسلمین باشد .

یقین که مجاهدین آرزومند دیدار خدا (ج) وکسب رضای او بوده تمام التزامات را بصورت بهتر و ادراک آنرا نسبت به دیگران زیاده ترمیکند. بخاطر اعلای کلمة الله وغالب شدن دین الهی (ج) در مقابل تمام ادیان و مکاتب میرزمد . ووی بنده خدا (ج) میباشد ، رفتار میکند مطابق اوامر و نواهی خدا (ج) ، ووی را در دین راه بجزاز خدا هیچ چیزی دیگر مطلوب نمیباشد . چگونه تصور شده میتواند این امر ازکسی که منحرف در عقیده و منحرف در تصور خداوندی (ج) باشد ، چگونه مجاهد شده میتواند شخصیکه تمسک به اوامر الهی نداشته ازمنهیات شرعیه جلوگیری نکرده ، به سوء اخلاق و اعمال گرفتار باشد . شب وروز مصروف دعوت الی شیطان باشد ، هیچ نوع حریت فکری نداشته بلکی به خود ، جامعه ، انقلاب و. . . از دیدگاه بیگانگان بیاندیشد و عمل نماید . هرچه بگویدوبکند ؟ ابداً این قماش افراد مجاهد نبوده بلکه عنصر تخریبی گماشته شده در صفوف جهادی و نظم آن میباشد و یانسبت نداشتن تربیه وتعلیم کافی دینی به این مرض گرفتار میباشد . تاعلاج این مرض به اوشان مجاهد گفته نمیتوانیم .

بر مجاهد لازم است که با حفظ و ادای حقوق شرعی درجهاد فی سبیل الله جهت اعلاء کلمة الله وکسب رضاء او تعالی (ج) اخلاص خاص وبخصوص داشته باشد .

۱ ـ اخلاص : معنی اخلاص درراه خداوند متعال اینست که خالص سازد خود را از هرگونه مقصد به جز از رضای خداوند یکتا (ج) اینکه نیت مجاهد خالصاً لوجهه الله باشد ومطلوب ازجهادو جنگش اعلاء کلیمة الله باشد .

(الذین امنوا یقاتلون فی سبیل الله) مؤمنان جنگ و جهاد میکنند در راه خداوند (ج) برای اعلاء کلمة الله نه برای اغراض دنیوی .

(وما امروا الا لیعبدوالله مخلصین له الدین حنفاء) ومأمور نه شدند مگر اینکه عبادت کنند خداوند (ج) را خالص کنندگان دین برای اوتعالی ـ (ج) از ابو هریره (رض) روایت شده که حضرت رسول الله (ص) فرمود :

اول نفر یکه در روز قیامت بالای وی حکم میشود کسی است که شهید شده بود وی نزد خداوند آورده میشود ونعمت های خداوندی (ج) برویش پیش کرده میشود روایت شد و اعتراف میکند به آن ، میگوید : پس چه عمل انجام دادید در دنیا . شهید میگوید جهاد کردم در راه ات تاآنکه شهیدشدم، خداوند(ج) میگوید : دروغ گفتی از خاطر جهاد کردی که ترا دلاور بگویند وگفته شد برایت ، یعنی اجر خودرا در دنیا دیدی بعداً امر کرده میشود برآن کشان کشان بروی بردوزخ انداخته میشود . ؟

احادیث متعددی درین موارد امده که همه مشاعرو دال براین است که جهاد مجاهد صرف از خاطر رضای خداوند (ج) واعلای کلمة الله باشد . نه از خاطرکسب شهرت های کاذب دنیا ونه ازخاطر کسب رضای ارباب قدرت .

تاازین رهگذر منافع زیاد مادی و سائر امتیازت بدست آورد . و مورد شفقت و نوازش مسئولین امور قرار گیرند . اگر جهاد ما از خاطر موارد متذکره باشد خرات دنیا و اخرت شامل حال ما میگردد .

(نعوذوبالله منها)

۲ : ـ مجاهد که غرض رضای خداوند (ج) و اعلای کلمة الله می رزمد هیچگا با کفار از در اشتی ، تواضع وفروتنی پیش نیامده ، مادام که به اسلام گرایش پیدا نه کرده باشند وهمه کفار را دشمن ودارای یک ملت در مقابل مسلمین دانسته

موالات و دوستی قلبی را به او شان حرام ومعصیت می پندارد . باهر چه قضا وت و سخت گیری با کفار می جنگند ، وبا برادران مسلمان و مؤ منین خو یش طوری رو یه می نما یند که روحیهٔ اخلاص ، محبت ، عا طفه و د یگر مزا یای اخلا قی ز یست باهمی مقتفی ان بو ده وسوی د یگر عبادت پروردگار را هیچگا ه از نظر وعمل دور ندا شته در بر نا مهٔ های زندگی خو یش جای مقد م و وا ضح برای ان قایل میبا شد . بجان ودل ساعی بود ه که بر آن عمل نمایند ، خداوند متعال می فر مایند .

(محمد رسول الله والذین امنو معهٔ اشداء علی‌الکفار رحماء بینهم تراهم رکعاً سجداً یبتغون فضلاً من الله ورضوانا)

محمد فرستاده خداوند (ج) میباشد کسا نیکه همرا یش هستند سخت دل هستند در مقا بل کفار ورحم د ل و مهربان اند میان هم ، می بینی ای محمد او شان را رکوع کننده گان و سجده کننده ، طلب میکند فضل الله ورضایش را .

خلا فت

الحاج قاضی میرزا خان «دلیلی»

دخلافت لغوی معنی:

د خلافت کلیمه ؛ د مصدر صیغه ده لکه کتابت چه معنی ئی ورروستی دی په قرانکریم کی خلف په څو ځایونو کی راغلی دی .

مثلاً : **یعلم ما بین اید یهم وما خلفهم .** (البقرة ۲۵۵)

پوهیږی خدای (ج) په هغه باندی چه ئې مخکی د دوی دی او په هغه باندی چه و روسته د دوی دی . لغت پوهانو د همدی لغوی معنی په اعتبار د خلافت معنی امارت او حکومت او د خلیفه معنی امیر او حکمران هم کړی ده .

دخلافت اصطلاحی تعریف:

د اسلامی سیاست پوهانو چه د خلافت اصطلاحی تعریفونه کړی دی دهغو څخه یو څو مثالونه په لاندی توگه دی .

ابوالحسن ماوردی « رح » چه په (۴۵۰ ه) کی وفات شوی دارنگه لیکی :

الامامة موضوعة لخلافة النبوة في حراسة الدين و سياست الدنيا ((الاحكام السلطانية_طبع مصر ۱۹۷۳))

ابن عابدین شامي حنفی « رح » لیکي چې رياسة عامة في الدين والدنيا خلافة عن النبي « ص » (مجموعه شامی)

شاه ولي الله دهلوی محد ث «رح» چی په « ۱۱۷۶ ه » کي وفات شوی فرمائی :

هی الر یاسة العامة فی التصدی لا قامة الدين .

خلافت عبارت له هغه عمومی‌ریاست څخه دی چه عملاً ددین د اقامی په طرف متوجه وی . په دی تعریفونو کی کوم اختلاف نه شته خو یواځې په تعبیر کې ئی فرق موجود دی . د تعریفونو لنډیز دا دی چی :

خلافت عبارت له هغه عمومی ریاست څخه دی چی محمدرسول‌الله«ص» په نیابت کې ددین اودنیا کاروکړی. په کوم ملک کی چی خلافت جوړ - یږی باید د هغه په اوسیدونکو کامل اختیار ولری دکور ، قبیلی یاکورنی حکومت ته په اصطلاح کی خلافت نه ویل کیږی بلکه د هغه لپاره (ولایة عامه) شرط دی .

دخلافت څرنگوالی دقرآن کریم له نظره :

هغه آیتونه دمثال په توگه وړاندی کیږی‌چی په‌هغوی کی‌خلافت په عمومی دول یاد شوی .

۱ ـ داستخلاف مبارک آیت :

وعدالله الذین آسنوا منکم وعملوا

الصالحات یستخلفنهم فی الارض کما استخلف الذین من قبلهم ولیمکنن لهم دینهم الذی ارتضی لهم ولیبدلنهم من بعد خوفهم آمنا یعبدوننی ولا یشرکون بی شیآ ومن کفر بعد ذلک فاولئک هم الفاسقون (النور ۵۵)

وعدی کړی خدای «ج» له هغو کسانو سره چه ایمان ئی راوړی‌دی له تاسو څخه او عملونه ئی کړی‌دی دنیکوچی خامخا به خلیفه‌گان کړی دوی‌په‌زمکه کی‌لکه چی خلیفه گان کړی‌ئی وو هغه کسان چه‌پخوا له دوی‌څخه‌وو .اوخامخا به‌ثابت کړی دوی لره دین ددوی ، هغه دین چی غوره کړی ئی‌دی دوی لره ، او خامخا به بدل ورکړی دوی لره پس له ویری ددوی څخه امن،عبادت‌به کوی دوی زما،شریک به نه پیدا کوی دوی له ماسره هیڅ شیز ، او هر څوک چه کافر شو پس له‌دی‌څخه پس دغه کسان هم دوی فاسقان‌دی . د پورتنی مبارک آیت څخه په ډاګه معلومیږی چی اسلامی ریاست د خدای «ج» نعمت دی پرته له هغه یواځی دتعلیم او تبلیغ پواسطه نه دین ته مطلوب خدمت کیدای شی او نه امن او امان ټینګیږی د پورتنی آیت لنبی دربښتینو خلفاؤ په دوره کی موجودی وی .

۲ - تمکین فی‌الارض په هکله آیت :

الذین ان مکنهم فی‌الارض اقاموالصلوة واتوا الزکوةو امروا بالمعروف ونهوا عن - المنکر ولله عاقبة الامور . (الحج ۴۱)

هغه کسان دی که چیری ځای ورکړو مونږه دوی‌لره په زمکه کی نوسم به و دروی نمونځ او ور به کړی زکات او امر به وکړی په نیکی سره اومنعه به وکړی له ناروا څخه او خدای (ج) لره دی انجام د ټولو کارونو . د حضرت ابن عباس (رض) وینا ده چه ددی آیت مصداق په اول کی مهاجرین او انصار دی؛ خو هغه خلک هم مصداق دی چی په اخلاص سره دهغوی پیروی‌کوی . ضحاک او ابن نجیح فرمایلی چی په دی آیت کی حکمرانانو ته لاربښودنه شوی ده چه کله خدای «ج» هغوی ته ملک او سلطنت ور بخشش کړی نو هغوی به په خپل اقتدار کی هغه کارونه کوی چه خلفای راشدین‌کړی دی . او که چیرته څنی انحراف‌کوی نو د بدو لتابیجو به هغوی پخپله مسئوول‌وی‌ځکه خدای «ج» فرمایلی « و لله عاقبة الامور »

۳ - آیت اولی الامر :

یاایها‌الذین‌امنوا اطیعوا‌الله و اطیعوا الرسول و اولی الامر منکم فان تنازعتم فی شئی فردوه الی الله و الرسول ان کنتم تومنون‌بالله والیوم‌الا - خر ذلک خیر و احسن تاو - یلاً (النساء ۵۹)

ای هغه کسانو چه ایمان ئی راوړی دی فرمانبردار ی کوی د خدای «ج» اوفرمانبرداری کوی د رسول «ص» او د څښتنانو د حکم له تاسو څخه پس که نزاغ وکړه تاسو په یو شی کښی ، پس رد کړی تاسو هغه طرف د خدای ته اوطرف د رسول ته ، که ئی تاسو چه ایمان مو راوړی وی په خدای او په ورځ د اخرت باندی دا کار ډیر بهتر دی او ډیر ښه دی له‌جهته د عاقبته.ابن کثیر (رح) ، قاضی ثناء الله پانی پتی « رح » او طحاوی « رح » لیکلی دی چه د اولی الامر کلمه په عمومی ډول په علماؤاو فقهاؤ او هم په‌امراؤ او احکامو پوری اړه لری . ځکه‌چه د امرنظام اومشروالی په همدغه دواړو ډلو پوری تړلی دی که څه هم دا آیت مبارکی دامراؤ په هکله رانازل شوی دی . دا کلیمه د عمومیت په خاطر .

هر مسلمان چه په هر حیث د مسلمانانو د امر خاوند وی هغه د اطاعت مستحق دی خو په دی شرط چه مسلمان وی او د خدای «ج» او د هغه د رسول «ص» تابع وی .

۴ - آیت سلطان :

وقل‌رب ادخلنی مدخل

صدق و اخرجني مخرج صدق و جعل لي من لدنك سلطان نصيراً

(بني اسرائيل .)

ووایه ته ای رب زما داخل کړه ما په داخلیدو ربښتیا سره او باسه ما په ویستلو ربښتیا سره او وګرځوه ما لره له جانبه خپل څخه حجت ملت کونکی

عبدالله ابن عباس (رض) حسن بصری «رح» قتاده او ابن زید «رح» فرمائي چه کله د مکی کفارو دنبی - اکرم (ص) د شهادت کو لو پریکړه وکړه نو الله (ج) دا آیت شریف نازل کړ او مدینی ته د تللو حکم ئی ورته وکړ اودا دعا ئی هم ور وښوده چی ووایه ای زما پالونکیه رهبه ما دمدینی د اسلام مرکز ته په ښه آبرو سره ورسوه او د مکی څخه می په ښه آبرو وباسه (تفسیر ابن جریر «رح»)

د سلطان د کلمي ترجمه ډیر خلک (پادشاه) کوی خو د سلطان د کلمي معنی په دلیل هم کیږی او د قوت په معنی هم استعمالیږی .

ابن منظور افریقی (رح) لیکی چه (السلطان حجة وبرهان والسلطان الوالی . . . و السلطان قدرة الملک (لسان العرب ج ٧ - ٣٢١ مخ) د سلطان معنی حجت او برهان هم کیدای شی او د حکمران او د هغه داقتدار او قوت په معنی هم راتلای شي .

٥ - د حکم بالعدل په هکله آیت :

ان الله یامرکم ان تودوا الامانات الی اهلها و اذا حکمتم بین الناس ان تحکموا بالعدل ان الله نعما یعظکم به ان الله کان سمیعاً بصیراً

(النساء ٥٨)

بیشکه چی خدای (ج) حکم کوی تاسو ته چه ور کړی امانتونه هغه څښتنانو د هغو ته ، او په هغه وخت کی چی حکم کوي تاسی په مینځ دخلکو کښی داچی حکم کوی تاسی په انصاف سره بیشکه چی خدای (ج) نیک دی هغه څیز چه پند درکوی تاسی لره په هغه سره بیشکه چی خدای (ج) دی اوریدونکی لیدونکی .

ابن جریر (رح) د ابن کثیر (رح) او قرطبی (رح) څخه نقل کوی چه دا آیت د حضرت عثمان بن طلحه «رض» په هکله رانازل شوی دی څرنګه چه د بیت الله دکنجي ګانو د مسئولیت منصب به د دوی دکورنی سره و او د مکی شریفی د فتحی څخه وروسته هغه مسلمانه شوی وه او په دغه کار ئی د ښوا تجربه درلوده په دی اساس د دی مسئو - لیت اهل پخپله

هم دی و رسول (ص) ، دهغه څخه کنجی واخسته او د بیت الله شریف دروازه ئی خلاصه کړه دننه ئی تشریف یوور کله چه دباندی راووت پورتنی آیت شریف ئی په ژبه و- حضرت عثمان ابن طلحه (رض) ئی راوغوښت او دبیت الله شریف د کنجی ګانو مسولیت ئی وروسپاره «ابن کثیرج ٢ ص ٣٢١ قرطبی ج ٥» څرګنده دمچه دبیت الله شریف د کنجی ګرځول کوم مالی امانت یافرض نه و بلکه دمسولیت یومنصب وکه څه هم په عمومی ډول ددی کلمی په مفهوم کی ټول امانتونه شامل دی ابن تیمیه پخپله مجله د (السیاسة الشرعیة فی الراعی والراعیة) کی لیکلی دی چه دشرعی سیاست دوه اصول دی اول :

(اداء الامانت الی اهلها)

یعنی مسولیتونه او منصبونه دهغوی اهل ته سپارل . دوهم «حکم بالعدل» یعنی دانصاف او عدل له مخی پریکړه کول. او حضرت علی (رض) فرمایلی چی دا مبارک آیت دحکامو په هکله راغلی دی . په هر صورت .

اصلی اقتدار او حاکمیت دلوی خدای (ج) دی د حکومت منصبونه یوامانت دی چه دهغی اهل، مستحق او لایق خلکو ته به ورکول کیږی. بنی اسرا ئیلو د مسولیت منصبونه نااهلو او بدکاره خلکوته ورکول چی په نتیجه کی ټول ملت خراب شو . د اسلامی حکومت ټولو اوسیدونکو ته قانونی برابری حاصلوی په دی آیت شریف کی ئی یوائی د عدل

بین المسلمین » لپاره حکم له دی کړی بلکه د « عدل بین الناس » لپاره حکم شوی دی دقانون دلاغذیدو او دعدل کولو په خاطر نسل ، رنګ وطن ، ژبه توپیر روا له دی ګڼلی شوی .

د اسلامی حکومت دجوړلو ارتیااو اهمیت دقران کریم په واسطه ثابت شوی دی همدا رنګه داسلامی حکو مت او په اسلامی سیاست پوری مربوطو أحادیثو زیرمه د حدیثونو په کتا بونو کی مو جوده ده صرف د مثال په توګه دا لا ندني حدیثو نه لیکو :

۱ - عن ابی هریرة (رض) قال النبی (ص) سبعة یظلهم الله فی ظله یوم لاظل الا ظله الامام العادل .... و رجل ذکر الله خالیاً ففاظت عیناه (صحیح بخاری کتاب الصلوة ج ا ص ۹۱)

نبی کریم (ص) فرمایلی دی چه اوه د و له خلکو ته الله (ج) په خپل سیوری کی ځای ور کوی په هغه ورځ کی چه د الله (ج) له سیوری پر ته بل سیوری نه وي موجود . ۱ - عادل حکمران ۲ - هغه ځوان چه د خپل خدای (ج) په عبادت کی لوی شوی وي ۳ - هغه سړی چه د هغه زړه له جوماتو سره تړلی وي ۴ - هغه دوه کسان چه د خدای (ج) لپاره پخپلو منځو کي مینه کوي . په مینه یو د بل سره یو ځای کیږي او په مینه یو د بل څخه جدا کیږي ۵ - هغه شخص چه د کومی غټي مرتبی لرونکی ښایسته ښځی له خوا ورته د ګناه کو لو په لور بلنه ورکړی شوی وي او هغه په ځواب کی ویلی وي چه زه د خدا یه څخه ویریږم ۶ - هغه سړی چه په پټه صدقه ورکوي په داسی حال کی چه د هغه چپ لاس هم پری نه خبریږي چه د هغه ښی لاس څه شی ورکړی ۷ - هغه سړی چه په یوازیتوب کی خدای (ج) یادوي او سترګو څخه ئی اوښکی راځي .

نبی کریم (ص) فرمایلی چه د قیامت په ورځ د الله (ج) په دربار کی د لومړی مرتبی خاوند عادل حکمران وي چه په خلکو کی په نرمی کونکی وو او د ښکته مرتبی بد ترین سړی به د قیامت په ورځ ظالم حکمران وي .

۲ : عن ابن عباس (رض) قال رسول (ص) یوم من امام عادل افضل من عبادة ستین سنة و حد یقام فی الارض بحقه ازکی فیها من مطر اربعین صباحاً .

(الترغیب ج ۳ ص ۶۷)

د عادل حکمران یوه ورځ د (۶۰) کا لو نفلی عبادت څخه غوره ده ، او یوه شرعي سزا ء چه د حق او انصاف په رڼا کی ئی په ځمکه قائموي د ځلوېښتو ورځو باران څخه ډیر برکت راوړي .

۳ - عن ابی هریرة (رض) قال قال رسول الله (ص) ثلاثة لاترد دعوتهم الصائم حتی یفطر والامام العادل ودعوة المظلوم (الترغیب ص ۶۶)

ددری کسانو دعانه رد کیږی ، د روژه لرونکی ، دعادل حکمران او مظلوم .

د اسلامی حکو مت څخه پرته ژوند کول جاهلیت او ناپوهی ده . حضرت حذیفة (رض) ته حضرت سرور کا ئنات (ص) فرمایلی چه د مسلمانانو له ډلی سره اوسه او د هغوی د امام اطاعت او پیروی کوه .

۴ - عن ابن عباس (رض) قال النبی (ص) صنفان من امتی اذا صلحا صلحت الامة و اذا فسدت فسدت الامة السلطان والعلماء فی روایة الامراء والفقها .

زما امت ددوه ډولو خلکو حالت به ترڅه وخته پوری ښه وی نو د امت حالت به ښه او بهتر وی او کله چه دهغوی حالت خراب شی نو په امت کی هم خرابی او بدی منځ ته راځی ددی دوه ډلو څخه مقصد

حکمرانان او علما دی .

په اسلام کی دامام او خلیفه ټاکل یو ضروری کار دی دا حدیثو نه د مثال په توګه ولیکل شول او که نه د فقهی ، حدیثو او تفا سیرو داسی کوم یو کتاب به نه وی چه په هغه کی د امام دټاکلو ضرورت او اهمیت نه وی بیان شوی امام رازی (رح) فر مائی چه ، هر هغه څوک چه سیاسی حکمران اوسی اودخپلو شخصی ګټواو اهدافوپه خاطر حکومت کوی نو د هغه په نتیجه کی به خرابی را پیدا کیږی خو هغه حکمران او سیاسی مشر چه د شریعت پابند او سی مصا- لح ، ښیګڼی او نیکی به خپره شی او دریاست نظام به په ښې طریقی سره چلیږی(تفسیر کبیر«ج ۲۶ ص۱۹۹» اسلامی حکومت ته په فقه او احادیثو کی مختلف نو مونه ور کول شوی دی دټولو مفهوم یو دی او خلافت ور ته ویل کیږی او دا تر ټولو مشهور نوم دی د هغه دتسمیې وجه داده چه اسلامی حکومت د رسول الله (ص) په نیا بت کی کار کوی بل نوم ئی امارت دی داپه دی خا طر چی حکومت د امر او حکم کولو په خاطر جوړ یږی او امامت هم ورته ویل کیږی چي دقوم رهنمائی او مشری په غاړه لری .

اسلام د هیڅ یو انساني نظام مقلد او محتاج نه دی بلکه اسلام خپل ځانته ځانګړی او ممتاز نظام دی او د بشریت لپاره علاج وراندی کوي .

د اسلامی نظام اساس د خدای (ج) په حاکمیت ولاړ دی خو د بشری نظامونو اساس پخپله د بشر په حا- کمیت استوار وی .

اسلام عربی دین نه دی بلکه نړی وال دین دی او د ټولی نړی مسلمانان یو قوم (امت - مسلمه) دی .

په اسلامي نظام کی له سو- سیالزم ځای لري ا و نه دیموکراسی ا و نه د پولا نیالو جوړ کړ ی جمهوریت .

د اسلا م د غه ځانګړی ا و خاص نظام ته خلافت ویل کیږي .

اوسنی نړیوال که هر څومره د ساینس او تکنا لوجی ، اختراعاتو ا و ا کتشا فا تو له کبله په مخ ولاړ شي واقعی خوشحالي او ا طمینا ن به د ا نسا نا نو په برخه نشي او د یو بل وینو ته به تږی وي . اتومي او زهرجن بمونه ا و خطر نا کی د و ل دول وسلی به جوړ یږي ا و پخپلو منځو کی به ئی سره استعمالوي علت ئی دا دی چه بشر اکثراً حارص او جاه طلب وي او د نورو په حقو تو سترګی پټوی بشر چی رهنمائی کوي هغه یوازې او یوازې د اسلام مبارک دین او نظام د ی او بس . کله چې انسان اصلاح شو پخپله په نړ ی کی صلح ا و ا منیت منځ ته را ځي ا و انسان وژنه له منځه ځي ا و هر څه به د انسان په ګټه وي ظلمونه به ختم شي او یو ه ښکلی ا نسا ني ا و اسلامي ټولنه به جوړه شي . خدایی نظام به قائم وي . د دنیا او اخرت ښیګڼی به د ا نسا ن په بر خه شي . خدای (ج) د ې د ا سلام مبا رک د ین ا و نظام په ټوله نړ ی کی خپور او کامیاب کړ ی . آ مین یا - رب العالمین .

د هجرتونو موسم

د کربلا تاریخي پاڅون

لور یالي ځاځی

د هجرت دشپږمې لسیزې په لمړیو وختونو کې د اسلامي خلافت واګی چې د خدای د رسول حضرت محمد (ص) تر لاره ونې لاندې، دزړ ګونو مجاهدینو اود اسلام دمقدسې لارې د سرښندونکو پیرغچیانو په جالبازۍ او شهادت منځ ته راغلی و، دیزید او د هغه د ظالمو الدیوالانو په لاس کښیوتی. هغه اسلامي اوښتون چې ددیرو زیاتو هڅو، کړاوونو هلو ځلو قربانیو په نتیجه کې دعدالت، برابرۍ، انساني ورور ولۍ اوبشري رفاه په مقصد د ظلم، استبداد، بې عدالتۍ او د نژادی، لساني اوقومي توپیرونو، تعصباتو او امتیازونو په مقابل کې منځ ته راغلی و د انحراف او له خپل اصلي مسیر څخه د ګرځیدو له خطرسره مخامخ و. دمحکومو پر- ګنو او بې وزلو ولسونو په زړونو کې چې اسلام د آزادی، عدالت او برابرۍ هیلي او ارزوګاني راپاروليي وې، هغه‌ییرته له خاوروسره خاورې کیدونکي وې.

همدا وجه وه چې د اسلامي تاریخ په دې «سر نوشت ټاکونکو» او حساسو تاریخي شیبو کې اما حسین «رض» له حق څخه ددفاع په خاطر دجبارانو او زور ګیرانو په وړاندې د مبارزې او مقاومت بیرغ هسک او دا ناره یې پورته کړه چې: «زه د امر بالمعروف او نهی عن المنکر له پاره پاڅیږم. ځکه چې دا کار مې د پلار او نیکه خوی او سیرت دی».

اما م حسین «رض» په یوازې ځان له خپلې کورنۍ سره یو ځای دیزیداو یزیدیانو دزور، زیاتی اوستم خطرناکې مقابلې ته ور ودانګل. تر هغې یې خپلې سرښندونکې مبارزې اووسله‌والې جګړې ته دوام ورکړ، څوچې ټول کربلا داګونه یې په خپلو سرووینو سره ورنګول اود حق د دفاع په‌لاره‌کې‌یې خپل خواږه ځانونه قربان کړل. څو چې هغه رسالت یې سر ته ورساوه کوم چې دا سلام مقدس دین دده پر اوږو ایښی و.

امام حسین (رض) په خپل شهادت او قربانۍ سره دحق ددفاع په لاره کې د مبارزې لرغوني یادونه بیا تازه کړل اودحق پلویانو ته یې دایثار او قربانۍ داسې درس ورکړ چې د حقیقت، راستۍ او عدالت مشال باید د همیش له پاره روښانه و ساتل شي د ظلم، زور اوجاهلیت له تیارو سره جنګ او نه پخلا کیدونکي مبارزه ده‌ر مومن او آزادي خوښوونکي انسان ویاړلی دنده ګڼل کیږی.

دامام حسین (رض) اود (۷۲) اهل بیتود بیرحمانه شهادت له غمه ډکې انګازې لاتر اوسه د اسلامي نړۍ په‌ګټکه او فضا کې‌خورې دي او موږ هر کال ددې غمجنې پیښې یادپه‌داسې شرایطو کې تازه کوو چې دافغانستان مسلمان او مجاهد ملت دانهه‌کاله کیږي‌چې دحقیقت، راستی او عدالت د تحقق او بر قرا ریدو په‌خاطر دخپلو وینوپه ښندلو او سرونو په قربانۍ سره خپل مقدس جهاد پر مخ بیایي.

نن د افغانستان پښې لوڅې او سر لوڅې پرګنې د کمو نستي جبارانو سره ددې له پاره په جګړه بوختې دي چې داسلامي عدالت اوانساني کرامت مشال روښانه او د ولسونو د آزادۍ ویاړلی بیرغ رپانده وساتل شي.

د افغانستان مجاهد او ایما ندا ره

خلک په پوره قاطعیت او ایمانداری سره
د خپلې اسلامی عقیدې ، عزت ، ملي
ناموس او آزادی څخه دخپلو سرونو
په بدل ساتنه کوی او په د غې
مقدسې او سپیڅلې لارې کې هرکال
په لسکونو زره افغانان د شهادت
جام وڅښي .

نن ورځ دافغانستان کلي او بازارونه
څه چې آن دښتې او دا گوله هم د کربلا
د میدان په شان په وینو سره او
رنگین دي ، او د افغانستان غیرتمند
او مجاهد خلک د زماني دهر یالیو او
تور زنو پهلوانانو په شان په ډیر
ویاړ سره په هغه پاکه او مقدسه لاره
مخ په وړاندې روان دي چې دامام
حسین (رض) په شان اسلام ته خپلې د
خپلو وینو په ښندلو او شهادت سره
په نښه کړې ده نن ورځ زموږ مسلمان
او ایمانداره ولس په دې حقیقت پوره
پوهیږي چې ژوند (عقیده او جهاد)
دی او بس . د افغانستان آزاده
اسلامي خاوره دخپل اسلامی شان او
شوکت د ساتلو په خاطر له افغانانو
څخه وینې او قربانۍ غواړي او د
دې خاورې حلالې بچیان هم په ډیر
ویاړ سره خپل دغه تاریخي رسالت
سر ته رسوي .

د حبشي دهجرت سیاسی اثرات

(دلیلی)

د مکې د کفارو د مظالمو په
اساس د صحابه کرامو «رض» هجرت
حبشې ته یواځې دپناه آخستلو لپاره
نه وه بلکه دادیو سیاسی عمل حکمت
هم وو چې له عربو څخه د باندې
ددعوت خپرول او د حبشی شاهی
کورنۍ تر تأثیر لاندې راوړل شامل
و .

د حبشې مهاجرین د پناه اخستلو په
څنگ کې داسلام بلونکی اوترجمانان
وو حتی په هغه وخت کې دحبشې
پاد شاه نجاشی مسلمان شو کله
چه دقریشو خلکو درک کړه چه د
مهاجرینو په واسطه دحضرت محمد(ص)
دعوت روان دی او په راتلونکی
کې هغه ډیر سیاسی اثر لری هغوی
عمرو بن عاص (رض) او نورو ته
قیمتی تحفې ورکړې دنجاشی دربارته
یې ورواستول تر څو هغه دا مهاجرین
دخپل وطن څخه وشړی .

دقریشو هیئت د شکایت او ریدو
څخه وروسته پاد شاه مهاجرین
خپل دربار ته راوغوښتل د مهاجرینو
دنما ینده په توگه حضرت جعفر
(رض) بن أبی طالب شاهی دربار ته
ولاړ او له اسلامی اصولو سره سم یې
سلام واچاوه پاد شاه ته ئې سجده
ونکړه درباریانو ورته وویل : تا د
بادشاه د احترام په خاطر سجده ولی
ونکړه حضرت جعفر (رض) ورته وویل :
د خدای (ج) پیغمبر حضرت محمد
(ص) موږ ته حکم کړی چه موږ د
خدای (ج) څخه پرته بل هیچا ته سجده
ونه کړو . له دی خبری وروسته عمرو
بن عاص (رض) وویل چه دا خلک
دحضرت عیسی (ع) په هکله له تاسی
سره اختلاف لری .

پاد شاه پوښتنه وکړه چه د حضرت
عیسی (ع) په هکله ستاسو عقیده څه
ده ؟ حضرت جعفر (رض) ورته وفر-
مایل : حضرت عیسی (ع) دخدای
(ج) په حکم پیدا شوی و او دهغه
پاک روح خدای تعالی پیغلی مریم
ته القا کړی و چه په هغې د هیڅ
بشر لاس نه ولگیدلی نجاشی د ځمکی
څخه یو ډکی راپورته کړ اوو ئی
ویل چه :

ای دحبشې خلکو ، ای عالمانو او
راهبانو په خدای قسم چه دا خلک
زموږ د عقیدی څخه د دی د کی په
اندازه هم زیاتی نه وائی .

وروسته ئې مهاجرینو ته وویل زه تاسی

تهمینه راغلاست وایم اوهغه پیغمبر (ص)
ته هم ښه را غلاست وایم چه تاسی د
هغه څخه دلته راغلی یاست او زه
شاهدی وایم چه هغه (ص) دخدای
(ج) رسول دی چه ذکر ئی په انجیل
کی شوی دی او دهغه پیشکو ئی
حضرت عیسی (ع) کړی وه .

تاسی زما په مملکت کی هر چیرته چه
غواړی او سیدلی شی که چیری زه
دحکومت په چارو کی نښتی نه وای
نوزه به پخپله دهغه نبی (ع) په دربار
کی حاضر شوی وای دهغه پښی مبار
کی به می راجکولای .

له دی خبرو وروسته یی د قریشو د
هیئت سوغات بیرته مسترد کړ «مسند
احمد ج - ص ٤٦١ مسندابن مسعود»
حضرت جعفر «رض» دنجاشی په دربار
کی مفصله وینا و کړه دوینا په ترڅ
کی ئی دمکی دقریشو دمظالمو چی
په مسلمانانو به ئی کول بیانونه
ورکړل په اخیر کی یی وویل چه
موږ ستاسی د ملک په لور په دی
خاطر راغلی یو چه دلته پر موږ ظلم
ونه شی نجاشی ورته وویل :
آیاله تاسی سره ددی پیغام څه برخه
شته چی دالله (ج) څخه په دی نبی
(ص) را نازل شوی دی ؟ حضرت
جعفر (رض) دمریم دسوری لمړی
برخه تلاوت کړه ددی په اوریدلو
نجاشی په ژړا شروع وکړه تر هغه
پوری ئی وژړل چی ږیره ئی په ژړا
لمده شوه د هغهٔ دربار یانو هم په
ژړا شروع وکړه تردی ئی وژړل چی
دهغوی ترمنځ پراته کاغذونه هم لامده
شول . او بیا نجاشی وویل چی
«دا پیغام او د حضرت عیسی (ع)»
تعلیمات دواړه د یوه چراغ رڼا ده
نو قریشو هیئت ته یی وویل چه
ولاړشی زه دا خلک تاسی ته نشم
درکولای «سیرت ابن هشام ج ا ص ١٣٦
البدایة والنهایه لابن کثیر ج٣ ص
٧٣ - ٧٤»

حضرت جعفر (رض)، درسول
(ص) سفیر او دمسلمانانو نماینده
په شاهی دربار کی دقریشو سفارتی
هیئت ته په سفارتی میدان کی
سخته ماتی ورکړه دا درسول الله
(ص)، دعوت او هم سیاست و
چه کامیاب ثابت شو .

نن دنړی مهاجرینو ته په کاردی
چه دحضرت جعفر (رض) په شان
خپل اسلامی ژوند او اخلاص ته
دوام ورکړی او داسلام خلاف عمل
ونکړی ترڅو نور خلک ددوی
د اسلامی اخلاقو ترتأثیر لاندی
راشی .

اوهمدا رنګه ددنیا انصارو ته
ضرور ده چه داسلام دمبارک دین
دد ښمنانو د سیسی ورباندی اغیزی
ونکړی اوهوښیار و واوسی له خپلو
مسلمانانو او مهاجرو ورونو سره
اسلامی مرستی ته دتل لپاره دوام
ورکړی ترڅو پوری چه مسلمانان
غالب او دخدای (ج) قانون نافذ
شی خدای (ج) دی دنړی ټول
مسلمانان سره په اتفاق او کامیاب لري
آمین یارب العالمین .

روسي یرغلګر تل د مجاهدینو دبر یالیو بر یدونو نښه وي

بمناسبت یاد بود از قیام کربلا

(کاروان شهدا)

عبدالحق حیاء

نور دیدهٔ اسلام امام حسین (رض) مظلوم در راه خدا کاروان شهدا را رهبری نموده درس عبرت را برای باز ماندگان اسلام دادند وهم چنان ملت مسلمان افغا نستان نیز بنو به خود فعلاً جهاد خود را در مقابل کفر اعلان نموده واین کاروان را همراهی می نماید مجاهدین دلیر ما حضرت حسین (رض) را تنها نگذاشته وتاخت و تاز خودرا چون شیر مردان در برابر ابر جناور ملحد ، کفر و الحاد ادامه داده کربلای را چون کربلای حسینی در افغانستان بنا کرده و جوانان ما یکی پی دیگر این کاروان را تعقیب نموده و یک یک پهلوی سالار شهدا می پیوندند . حضرت امام حسین (رض) علمبردار اسلام باشهادت خود درسی را برای شاگردان مکتب توحید داده وشاگردان این مکتب در افغانستان به سر بازی شروع نموده ، علم اسلام را در دست گرفته باشجاعت تام وجوش و خروش اسلامی از این علم پا سبانی می نمایند.

مسلمانان جهان بیائید درس از این ملت بخون خفته وستم دیده بیاموزید وببینید که این شفتگان کاروان شهادت چه هلهله را به راه انداخته و بریختاندن خون خودکه همه‌دشت ودامن وطن را گلگون ساخته است بیرق آزادی را بدست گرفته درمقابل زورگویان تاریخ استاده اند و دشمن بزرگ اسلام را که تا کنون در هر کجای پای مانده به کامیابی رسیده بود درین سر زمین شهید پرور به زانو در آورده شکست فاحش داد و انشاء الله که نصرت و کا میا بی نصیب ملت مجاهد افغان بوده و است .

فقدان دین واخلاق درمیان ملتی برابر است با سقوط قطعی آن ملت

نویسنده میر محمد صابر انصاری

یک ملت وقتی رو به سقو ط میشود که در آن ملت فقدان دین و اخلاق روبه افزایش گردد . بنأ وقتیکه دریک ملت فقدان دین زیاد شد فقدان اخلاق هم بوجود می‌آید . فلهذا ملتی که ازنگاه اخلاق روبه زوال شد سقوط آن ملت هم حتمی است .

چنانچه همه شاهدعینی درر ابطه بامسئله افغانستان هستیم که در زمان های سابق بعضی از روشنفکران ما که برای ادامهٔ تحصیل ویا تفریح به ممالک اروپائی رفتند ودوباره باخود از آنجا فرهنگ جدید را آورده و اولاً در بین فامیل و بعداً آهسته آهسته در اجتماع رشد دادند و اکثر وقت بنظر میرسید یک تعداد کسانیکه ازخارج آمده بودند برعلاوه اینکه فرهنگ خودرا فراموش نموده بودند فر هنگ گذ شتهٔ خود را تمسخر کرده وبالای آن انگشت انتقاد می گذاشتند . که نتیجهٔ آنر اما به چشم سرمشاهده نمودیم وهمینکه یک ملت د ر مقا بل فر هنگ و عنعنا ت خو د بیگانه شد سقوط آن ملت نیز حتمی میشود یک کشور استعمارگر به بسیارخوبی در آن کشور نفو ذ کرده میتواند تا به نفع خود بهره برداری کند . چنانچه روسها درافغانستان همین بهره برداری راکرده وتوسط یک مشت اوباش بی فرهنگ که فاقددین و اخلاق بودند در کشو ر عزیز ما مداخله و تجاوز نمودند.

خلا صه اینکه دین برای یک ملت مسلمان ما نند یک قو ه دفاعی درونی است اینکه قوهٔ دفاعی درونی یعنی چه ؟

مفهوم قوهٔدفاعی درونی اینست اگریک مسلمان میخواهد که یک عمل ناروا وغیرانسانی انجام بدهد قبل از اینکه به چنین عمل دست بزند اواز قوالین اسلام آگاه است که همین آگاه

بودن وی باعث جلو گیری از عمل نادرست میگردد.

اگرهمه‌مسلمانان واقعاً‌پرهیزگار باشند و همیشه وجدان خودرا قاضی تلقی کنند هیچگاه فقدان اخلاق دریک ملت به‌وجود نمی‌آید چنانچه گفته اند «که در عمق وجدان شعلهٔ فروزان است» و دین باعث پیشرفت اخلاق درجامعه میشوداما برخلاف درممالک کفرفسق وفسادبه‌حد نهایی‌خودرسیده زیراآنها بی‌خبر ازدین هستند و کدام رهنمایی مثل قرآن پاک که همه موضوعات در آن واضح گردیده است ندارند. لذا به این ملحوظ باید همه مسلمانان دررابطه با مسائل دینی و اخلاقی بسیار جدی باشند و هیچگاه غفلت‌ننمایند زیرا ما همه غفلت وبی خبری‌ازاسلام رادر افغانستان مشاهده کردیم و میکنیم. و ناگفته نباید گذاشت که فعالیتهای دینی و اخلاقی با هم بستگی دارد. و به ندرت دیده میشود که یک انسان کاملاً مسلمان وپرهیزگار دراعمال ضداخلاقی دست بزند. بر خلاف کسانیکه بی خبر از دین‌هستند برعلاوه اینکه‌خود فسق‌و-فسادمی‌کنند جامعه‌رانیز باچنین‌اعمال خودملوث می‌سازند.

خلاصه در اجتماعاتیکه دین و اخلاق ازبین رفته‌است ازفساد وزوال مصؤن نخواهند بود.

مجاهدین به کوماندو های روس تحفه دادند

تصور میشد که افغانستان یکی از کشور های عقب مانده جهان سوم بوده بنآء روسها

ممتاز عابد

«واحد های محدود» قشون خود را بالای افغانستان مارش و به آن تجاوز نمودند. مردم افغانستان هیچگونه اماده‌گی دفاعی قبلی نداشته و حکومت وقت نیز از جملهٔ نوکران گوش به فرمان آنهامحسوب‌میگردید.

اما بزود ترین فرصت نمایان گردید که رئیس حکومت وقت که از جملهٔ گماشتگان خود آنها بود سر نگون و عوض آن کودیکک که توسط هلیکوپتر توپدار نظامی روسیه وارد افغانستان گردیده بود به تاج و تخت سلطنت افغانستان رسانیدند.

بعد از آن مردم صلح جوی افغانستان شمشیر های کهنه و زنگ زدهٔ که از زمان آبأ و اجداد شان در تیر چت خانه های خود مانده بودند پائین اورده پاک کرد و تیل داده تیزش ساختند و به توکل خداوند قادر و توانا بجهاد مقدس (آغاز) نمودند.

گفته میشد که روسها شکست ناپذیر اند، عساکر روس پروت نمیداند، خاصتاً کوماندو های آن ناشکن اند. افغانها البته عکس آن.... فلهذا دربدو. تهاجم بعضی ها قصهٔ ملت افغان به اصطلاح مفت تصور کرده بود که شاید چند روز محدود کفایت کند تا راها از برهنه پایان جنگجو پاک گردد. اما روز ها به هفته ها و هفته ها به ماهها و ماهها به سالها مبدل گردیده رفت.

شکست ناپذیر ها روبه شکست شدند وپروت چه که به چهار غاوک عادت کردند. عدهٔ کثیر شان معدوم، خارج از صف محاربه و یا به جنگ

شیران افغان در آمد ند برای اینکه روسها این حالت زار وزبون خودرا مکتوم و پوشانیده باشند علت آن را حضور عساکر مسلمان آسیای میانه وانمود کرد ند و به تعویض آنها پرداختند . اماعلت اصلی عدم پیشرفت قوای اشغالگرروس درافغانستان حضور عساکر مسلمان آسیای میانه نبوده بلکی شهامت و شجاعت اسلامی مردم مجاهد افغان می باشد ازینرو تعویض عساکر مذکور کدام تاثیر مثبت بنفع قشون روس درافغانستان وارد کرده نتوانست . فلهذا سوشل امپریالیزم روسیه به انتقال واحد های کوماندو های موسوم به کوماندو های مخصوص وپیشتاز وکوماندو های گارد نمبر ۱۰۳ فرقه مدافع هوائی به میدان جنگ تحمیلی در افغانستان آغاز کرد ند . گفته میشود که این گروه ورزیده ترین و سرسپرده ترین عساکر روس راتشکیل میدهد .

این انواع کوماندو ها یاچشم امید استعمار روسیه از هلیکوپتر های غول پیکر روسی در یک فاصله فقط (۳۰۰) متری مرکز جهادی مجاهدین افغانستان در جا جای فرود آمدند تا این مرکز و مراکز مجاور مجاهدین را محاصره نمایند . اما قبل ازاینکه به عملیات اغاز کرده باشند دیدند که عوض محاصرهٔ این مراکز جهادی خود شان محصور گردیده بودند تمام واحد های کوماندو مذکور بصورت اعجازازهر طرف توسط راد مردان احاطه گردیده در حالیکی ذریعهٔ قوای هوائی بشدت حمایه میگردید مدت هشت ساعت تام برای نجات جان خود جنگیدند وبالاخره توانستند در بدل جان ۴۵ نفر کامرید خود محاصره را شکستانده هنگام شب به استفاده از تاریکی توسط هلیکوپتر های نظامی که آنهم باالنوبه توسط چتر بزرگ جیت های شکاری ، و هلیکوپتر های توپدار و حملات زمینی بدرگه میشد بهزار مشکل خودرا ازمیدان معرکه کشیدند . شاید یگانه شهامت شان این بوده باشد که اجساد ۴ تن کشته شده گان و ۹۷ تن مجروحین خود را باخود بردند . البته مجاهدین نیز نخواستند سد راه این کار شان گردد زیرا یکی از رسوم قدیم افاغنه است که مرده ، مجروح و طبقه زن را در حالیکه متعرض نباشد غرض نمیگیرد وهم تصور میکردند که اجساد کشته شده گان و مجروحین مذکور شاید بهترین تحفهٔ بوده باشد که در چنین شرایط به حکومت متجاوز روس دوست و اقارب شان تقدیم گردد .

عدهٔ دیگر کومندو های متجاوزروس بنام کوماندو های پیشتاز در عملیات دیگردرولایت پکتیا اشتراک داشته بدین تفصیل که کوماندوهاباعساکر درجه اول پیشتاز روس کوشیدند ذریعهٔ هلیکوپتر ها درجوار مرکز جهادي مجاهدین در علی خیل پیاده گردیده آن را محاصره واشغال نمایند اماقبل از انکه روسها مرکز مذکوررا محاصره و اشغال نموده باشد عدهٔ از سلحشوران مجاهدین مرکز متذکره پوستهٔ علی خیل رابمحاصره کشیدند.

بهر صورت کوماندو های پیشتاز توانستند بالای مرکز متذکره حمله نمایند . دراین اثنابود که نعره های صدای از گوشه و کنار مرکز بلند شد ، جنگ دست به دست وتن به تن اغازگردید . در نتیجه ۱۵ تن از مهمانان ناخوانده بزکشی شدند و متباقی راه فرار را در پیش گرفتند اما بر عکس کوماندو های پیشتاز اجساد ۱۵ نفر کامرید خود را برده نتوانسته طورتحفه به مجاهدین تقدیم نمود . شاید دگر تحفه بهتر ازین نزد شان نبود . علاوة دو فروند طیاره جنگی ویک فروند هلیکوپتر توپدار توسط توپهای کفر شکن مجاهدین نقش بر زمین گشت .

سلحشوران افغان ۲۵ نفر مجاهد را بشمول قومندان عبدالوهاب در این عملیات تلفات دادند (یاد شان گرامی روان شان شاد باد) .

وقت که قومندان پوسته عسکری علی خیل دیدکه به اصطلاح عساکر

پیشتاز وممتاز روس فرار را بر جنگ ترجیح داده «مردانه‌وار» با ۱۵۰ نفر عسکر خود و تمام مهمات پوسته تسلیم مجاهدین گردید .

تهاجماب کوماندوهای «مخصوص ونخبه» روسیه که قسمت از عملیات مشترک ۵۰۰۰ عسکر روس و افغان راتشکیل میداد بدین منظور صورت گرفت تا راها و خطوط مواصلاتی وار تباطی مجاهدین را بخارج قطع نماید . اما عوض آنکه بهدف خود نایل گردیده باشند خسارات جبران ناپذیر را متحمل گردیدند .

این دستهٔ قشون تعلیم دیدهٔ رژیم متعرض استعمار جدید روسیه معمولاً در عقب جبهات مجاهدین ذریعه هلیکوپترها پیاده میشوند . تا خطوط ارتباط مجاهدین را با ساحه شان بر هم زند و هرج و مرج را در مرکز مجاهدین ایجاد نمایند و نقاط مرتفع از قبیل تپه ها ، کوها وکوتل هارا اشغال می نمایند .

عساکر رژیم مزدور وغلام کابل وظیفه دارد که پیشا پیش قشون روس حرکت کند تا از یکطرف برای حفظ جان قشون روسیه حایلی ایجاد کرده باشد واز طرف دیگر در صورت عدم فعالیت مطلوب تحت «اور» توپ خانه روس قرار داشته باشد .

واحدهای متذکره روس در عملیات خورد ور یزه از قبیل قتل ، ترور تخریب ، حمله و چپاول ناگهانی تخصص دارند. همین واحد ها بودند که قسمت پیش قراول قشون متعرض روسیه را در تهاجم سال ۱۹۶۸ بر چکسلواکیه ودر ۱۹۷۹ بر افغانستان تشکیل میداد . در آخرین ایام ماه دسمبر سال ۱۹۷۹ یک واحد این کوماندوها حفیظ الله امین کلانتر خلقیها را بقتل رسانید .

تا بحال روسیه‌توانسته‌است که۱۶ غونډ وسه لیوای کوچک زمینی ، هوائی وبحری این نوع کوماندو ها را تربیه کند ، همین کوماندو ها است که افتخارات و مباهات قشون روسیه را تشکیل میدهد اما این افتخار روسیه در منطقهٔ جاجی ولایت پکتیا بخاک وخون کشیده شد .

برای سرنگونی فرعون موسی و رودنیل‌سبب گردید . خداوند علی کل شیئی قدیربرای سرنگونی این‌فراعنه عصرافغانستان وافاغنه راسبب گرداند امین یارب العلمین

دقوم سردار

سردار د قوم وي هغه ښاغلي چې يې خدمت ته وي ملاتړلي
خادم دقوم وي سردار د قوم وي په ښه خدمت وي هرڅوک منلي

پاسني

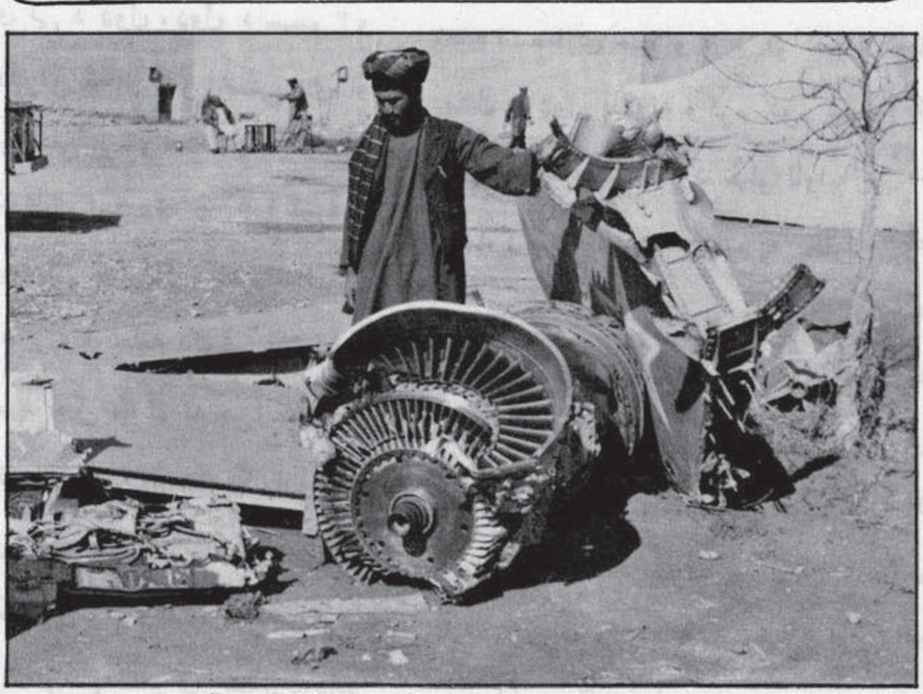

د روس هوايي قوت هم اوس دمجاهدينو د ايمان په قوت دړي وړي كيدولكى دى .

«دقاضی صادق لیکنه»

د سره استعمار دوه مخی څیره

څه وخت چه دسور استعمار کرغیړن او ناولی رژیم د روس له خوا د افغانستان په مسلمان او دین دوسته ملت باندی په زور او جبر ورتپلی شویدی او د افغانستان داخلی او خارجی چاری د روس کمونستی گوډاگیانو ته په لاس کی ورکړل شویدی له هم هغه وخته راپدیخوا روسان اودهغو تالی څټی وطن فروشان دمجاهدینو دکلک مقاومت سره مخامخ دی. ددیدپاره چه روسان خپل ناولی عزایم دافغانستان په مسلمان اولسونو باندی تطبیق کړیوی د غوائي د کودتاه لمړنیو شپو څخه تردی وخته پوری ئي د ډول ، ډول د سیسو او نیرنگونو څخه کار اخستی دی او لاپسی اخلی ئي. خو هغه دچاخبره دمهر څوک پدی پوهیږی چه غوا توره ده او شیدی ئي سپینی دی. که دافغانستان دغه دشوروی حلقه بگوش غلامان هر څو مره خپل ځانونه د اسلام او افغانستان حامیان او خدمتگاران معرفی کړی. کله یی دبی ځمکو خلکو دپاره دځمکی ورکولو وعدی ورکوی او کله خپل ځانونه په ظاهرکی خلکوته داسی ښائي چه گویا دوی خود اسلام دمقدس دین ډیر پاخه تابعداران دی او ډیر د قدر په سترگه ورته گوری. دا هرچاته واضحه ده چه دفیل دخوراک غاښونه جدا او د نمایش ئي جدا دی.

دافغانستان پاشهامته اولس د نجیب او د هغوی وطن فروش ملگرو داد نمایش غاښونه ډیر ښه پیژنی. حقیقت هیڅکله هم پټ نشی پاتی کیدی.

د تاریخ تجروبو او عینی شواهدو په ډیرو څرگنده توگه نړیوالو ته ښودلی ده چه کمونستی قانون په کلی توگه د اسلام دمبین دین او حتی دټولو سماوی ادیانو سره نه پخلا کیدونکی قانون دی په دی ځای کی لازمه گڼم چه د روس دهغه استعماری حیلو او فریبونو څخه دمثال په ډول یادونه وکړم کوم چه دغه ملحد حکومت د خپلو ناولو مقصدونو د تطبیق د پاره په بخارا سمر قند ، تاجکستان او نورو اسلامی ریاستونو کی پکار اچولی وو. دا ثابته خبره ده چه ټول سماوی ادیان د سوسیالستی رژیم سره مخالف دی او بیا په خاصه توگه چیرته چه اسلامی عقیده موجوده وی هلته کمونستی او سوسیالستی قانون پیشرفت نشی کولی له همدی کبله کله چه روسانو په بخارا او نورو اسلامی ریاستونو قبضه وکړه او په نتیجه کی د هغه ځای د مسلمانانو د کلک مقاومت سره مخامخ شول نو په لومړی قدم کی ئي د اسلامی عقیدی د شنډولو د پاره هلی ځلی شروع کړی. او ددی مقصدته درسیدلو دپاره ئي د هر قسم کړاونو او زحمتونو گاللو ته ځان ومنل دا ځکه چه کارل مارکس کوم چه د اوسنی سوسیالیزم بانی گڼل کیږی مذهب د غریبی طبقی د غلامانو د پاره د حکمرانی دلی وسیله بولی د مارکسیزم فلسفه هغه چاته چه دینی او مذهبی عقیده لری دغولول شوو نسبت کوی او خپلو پیروانو ته اعلان کوی چه ددغه فریب خوړلو په مقابل کی مبارزه وکړی.

د سوسیالستی حکومت لمړی بانی او مؤسس لینین د مذهب سره جنگ کول دخپلو پیروانو لمړنی هدف گڼی. منحوس لینین په خپلو (ما نیفست) لیکونوکی مذهب د ټولنی د پاره د تریاکو سره تشبهه کوی او زیاتوی چه د مذهب سره جگړه د کمونستانو فرض دی. لینین د مارکس د هدایاتو په اتکاء زیاته کړیده چه د مذهب سره صرف جنگ کول کافی ندی بلکی د دهغه په بشپړ توگه له منځه وړل ضروری دی. په همدی ترتیب سره په روسی انسایکلو پیدیا (دائرة المعارف) کښی

د مذهب اوکلیسا په‌نامه یوه مقاله کې‌یو روسی لیکوال چه کولو سوف نومیږی داسی لیکلی«د سوسیالستی مرکزی‌پارتی دمنشور دیارلسمه ماده کې ذکر شویدی چه د پارتی دپاره داکافی نده چه‌د حکومت او تعلیمی ادارو څخه د مذهبی تعلیم په لیری کیدوا کتفاو کړی بلکی ددولت دپاره داضروری‌ده چه‌دمذهبی ادارو دبیخی له منځه وړلو له‌پاره په کاکه عمل وکړی. څرنګه چه دمخه می وویل کله چه روسانو اود هغوی‌منحوس‌رژیم په مقبوضه اسلامی ریاستونو کی د اسلامی علماؤ او ددین او وطن د مینانو د سخت مقاومت سره مخامخ شول روسان وپوهیدل چه ترڅو عالمه طبقه ختم نشی په خلکو کی د جها د جذبه‌اوجوش نشی‌ورکیدلی له همدی کبله‌ئي علاوه‌پردی چه مسلمانان علما اوحریت پسند خلک ئي په ډله ایزه توګه شهیدان کول اویا په‌ئي‌دسابیریا په‌یخ‌پتو صحرا ګانو ته د اجباری کار کولو په‌غرض لیږل. کله چه‌ئي دغه پلان سرته ورسوو نوبیائي د خلقیانو او پرچمیانو په اصطلاح په دوهمه پړاو کی د مجاهدینو په مقابل کی‌د خپل ځان څخه د عوامو اولسونو د ملاتړ تکل‌وکړ. اوددی مقصد لاس‌ته راوړلو په‌غرض ئي دڅه وخت دپاره د شتمنو خلکو د مخالفت څخه لاس واخست او دا تعهد ئي وکړ چه د هغوی د ملکیت احترام به کیږی په همدی ډول د هغه باقی پاتی دینی علماو دشر څخه دځان خلاصولو په غرض‌کوم چه لا تر اوسه پوری هم‌د روس ترتیغ نه وو تیر شوی او خپل اسلامی جهاد ته‌ئي‌دروسانو په خلاف دوام‌ورکاوه اعلان وکړ چه دهغوی په‌دینی عقائیدوبه‌څوک غرض نه‌کوی او حتیٰ په ظاهره کی ئي داسی وښودله چه‌ګوندی د مذهب د پاره‌په خاص احترام قایل‌دی. باید وویل‌شی چه‌له بده‌مرغه د روسانو دغه پالیسی هغوی ته لکه‌چی‌څنګه یې فکر کاوه هم هغسی نتیجه لي ورکړه او په ډیر تعداد ساده لوح اودلنډ فکر خاوندان دهغوی ددی تزویر په لومه کی‌ښکیل شول‌یو مؤرخ‌چه جوشوا کنتز نومیږی پدی‌باره کی‌وائي چه.

د روسانو دغه کار دومره کارګر ثابت شه‌چه حتیٰ بعضو ساده لوح علماو د روسانو په صفت اود مجاهدینو او سرتیرو په غندله لاس پوری کړ او د هغه دینی علماؤ په خلاف یی پروپاګند شروع کړ کومو چه دمجاهدینو اداره اوتنظیم په غاړه درلوده او په خپلو ویناګانو کی ئي هغوی‌ته دمفادپرست اوطماع نسبتونه کول. تر څو چه وکولی شی دعامو خلکو توجه د هغوی څخه وګرځوی دغه پاک اوسپیڅلی منورین‌دینی‌علماء او مجاهدین ئـــي د سر مایه دارو امپریالستانو نما یند ګا ن ګڼل. د غه ساده‌لوح وخودفروشه اشخاصو چه‌په ظاهرکی‌ځان ته دعلماؤ نسبت کاوه اوپه‌حقیقت کی محض‌جهال اود روسی امپریالیزم مزدوران‌وو. په‌خپل ناقص فکر او کاذبی عقیدی سره هڅه وکړه چه‌ګویا د قرآنکریم په آیاتونو او د نبی کریم ﷺ په احا دیثو سره د کمونیزم معقولیت ثابت‌کړی.

دمثال په‌ډول یوساختګی اوبی لاری شوی دینـــی عا لـــم ایشان فخرالدین خواجه سیف چه په حقیقت کی‌د عالم کلمه‌دهغه د نوم سره د علمیت عا ر ګڼل کیږ ی د روس په مداحی ا و تو صیف کی وا ئي چه د شوروی سوسیالستی ا صو لو زمونږه ملک ته د امن پیغام راوړی. هغه د غریبو او بیوزلواوتیاوی پوره کوی په‌بی‌ځمکی باندی ځمکی تقسیم‌کول غواړی. ز ه پدي نیک اقدام باندی دروس حکومت ته د عا ګا نی کو م دغریبو او محتاجانو لاس نیوی کول زمونږه دنبی‌کریم ﷺ عین‌سنت دی کوم‌چه غر یبو ته د خواړو او کالو تهیه‌کولو په‌غرض حتیٰ‌دیهودیانو نه هم‌قرض غوښتلی دی.

لنډه دا چه روسی ښامار په هر ډول، حیلو، اوفریبونو سره‌داکوشش کاوه چه د بخارا، سمر قند، تا شکند و غیره اسلامی ریاستونو مسلما نا ن اودهغوی پاکه‌خاوره خپل‌ناولی‌کومی

حمزه خیل

د مهجورانو اخترونه

زه چی گـورمـه د نورو اخترونـه
زړه‌می اورشی اوله ستر گوځی ژړدونه
د مهجورولس اختر به څه اختر وی
چا نما نځلی په پردی وطن جشنونه
دا په‌خپله خوښه نه دی‌ټول په‌زوردی
له هیوا د چی شړ ل شوی ولسونه
نن زموږ او د خوښی لاری دی بیلی
کور په کور مو د غمونو دی ویرونه
په ولس می د غمو هسی باران دی
لکه اوری په وطن می سره بمونه
ټول صورت می ولولی او جذبات شی
چی رایاد شی‌خپل وطن خپل اخترونه
په‌داهسی‌وخت‌چی‌قام‌سلگی‌سلگی‌دی
غداران راته چیری د زړه زخمونه
زمانی که لږ فرصت و ماتـه راکړ
که مویو شول دا خواره واره فکرونه
کـه‌می قام چیری‌په یوه دیره جرگه شو
یـوه لار شـول کـه د زړونو گودرونه
بیابه گوری چی‌به ځرنگ په غلیم زه
توری‌خاوری کړم دژوندخواږه‌خوندوله
بیا بـه هلـه‌جوړوو د اختر جشن
په هیواد کی به نمانځو بیا اخترونه
بیابه گوری چی دگل په شان تازه‌شی
بـی وطنه دا غـر بـت وهلی زړونه

د۱۳۶۶ لمریز کال داسد ۱۳
کبابیان ـ بیهار کالونی ـ پښاور

کر

چی‌ددین لارکی شی‌قربان
چی‌توره شپه له منـ
چی‌لا تراوسه دحسین په
هغه میدان د معـ
چی سریی ورکړ ، خو ذدیـ
دستر گوتوردزړه‌تو
چی‌له هرڅاڅکی یی‌دوینو
نورالبصر د فاطمی
چی پیلامه یی د خپل سـ
په پاکه لاره کی لـ
چی‌لا تر اوسه په دی لار
دافغانانو د سر
غرواله ! سره سه ورته والـ
ښکلی امام پسی لـ

جهادی

سیدعثمان «اندیښمن» دعمرثالی رض دلیسی ښوولکی

د پښتنی پیغلی اواز

نوربه کښېنږدمه ګلونه په وربل ترهغی
څوله روسانو ځینی‌نکړم وطن‌خپل‌ترهغی
سره به لاسونه په نکریزو باندی نور نکړمه
څود روسانو زړه‌له خپل‌ژوندون نه‌تور نکړمه
غرونه رغونه تما می وربالدی اور نکړ مه
کله‌به‌جوړ په‌سپین تندی کړمه کاکل‌ترهغی
څود روسانو ځنی نکړم وطن خپل تر هغی
نوربه خالونه زه په مخ باندی قطار کښېنږدم
څوددښمن غوښی هډوکی به انګار کښېنږدم
څو یو د یل د پاسه قط قط به شمار کښېنږدم
نه به خالی ددغه غمه کړم ګوګل تر هغی
څودروسانو ځینی نکړم وطن خپل تر هغی
زما خو ښې او خوشحالی ده آزادی د وطن
د اسلامی بیرغ تر لاندی کامیابی د وطن
تولد دنیا کی پورته هسکه سرلوړی د وطن
زه‌به په پوزه بالدی نکړمه چارګل تر هغی
څود روسانو ځینی نکړم‌وطن خپل تر هغی
څو شرمیدلی د اسلام دښمنان ونه شړم
دی پاکی خاوری‌نه داسره کافران ونه شړم
دغه وحشی فوځونه تول له میدان ونه شړم
یم‌به په هڅه دجهاد او دی تکل تر هغی
څو د روسانو ځینی نکړم وطن خپل ترهغی
دا توریکی به داسلامه ځینی ځار کړمه زه
په مقبره بې د غازیانو تار په تار کړمه زه
تازه به روح دشهیدانو پری زروار کړمه زه
په «اندیښمن» به‌زه ونه لیکم غزل تر هغی
څود روسانو ځینی نکړم وطن خپل ترهغی

(غروال)

...بلا

...له‌هغه چانه‌قربان
...ه وړی‌هغی رڼانه قربان
...اکو وینو سور دی
...کې د کر بلا نه قربان
... شمع‌یی بله کړله
...دمصطفی(ص)نه قربان
...سیلابونه‌جوړشول
...بی بی زهری نه قربان
... په ورکولو وکړه
... داسی ابتدا نه قربان
...ې ورکوی سرونه
...نو له سودا نه قربان
... ژوند یې وګټلو
... داسی اقتدا نه قربان

ته ننه باسی او بیائي چه څرنګه زره
غواړی په‌هم‌هغه دولتي دخپل ځان
جز وګرځوی چه آخر لي هم داسي
وکړل . که ګران لوستونکی پو رګنی
ذکرشوی حالات‌چه دمستند تاریخ‌پوه
بر خه ده د افغانستان د سنه ۱۳۵۷
(ه ش) دغواي د کمو لستي پلمرغه
کو د تا ه نه راپدیخوا عین د نجیب
وطنفروش د مینځ ته راتلو تر وخته
پوری او بیا عین تر نن ورځی پوری
په افغا نستا ن کی د ر و س پر ستة
زمامداری دلی د رنګارنګ نیرنګونو
اوفریبونو سره‌مقایسه کړی دابه‌ورته
څر ګنده شی چی دا هم د شور وی
سوسیالیزم هغه‌زاړه چالونه اوحیلی‌دی
چه‌تقریباً لیمه‌پیری مخکی لي دبخارا
سمرقند ، تـا جکستا ن ، ازبکستان او
نورو مسلمانو ملتونو د غلامی دپاره
طرح کړی‌وو او اوس ئي‌په افغانستان
کی د افغانستان د مسلمانو خلکو د
غلام کولو اوبی دینه کولو په‌خاطر
په کارا چولي دی .

دخندا خبره خوداده چه دروس
ګوډاګی (نجیب) کله کله‌داهم وائي
چه د افغانستان حکومت غواړی چه
خپل دوستانه او د ورورولی اړیکی
د روس سره لا نور هم پسی ټینګ
کړی. که دپوزي اړیکړی شرم‌راتلی
او دچاری نوم به ئي په خوله هم نه
اخستلی . ددغه داتپوس کوم چه‌ستا
پخپله‌څه واک او اختیار دی او کوم
داسی کاردی چه‌ته‌به‌لي دخپلو روسی
بادارانو داجازی څخه پرته وکړی ؟

هسی‌خو نجیب پخپله هم پدی
پوهه دی چه دروسانو په‌نظرکی هغه
دیو ګوډاګی څخه زیات ندی خو دا
کم‌بخت پخپل ناقص ذهن کی غواړی
چه د خپل ځان پشا ن لا شعوره او
بی‌عقله انسانان پدی خبر ه وغولوی
چه‌ګویا دی‌هم‌په حکو متی چارو کی
دخبری‌کولو اواظهار خیال حق لری
ګران لوستونکی پدی‌خبره پوه دی‌چه
دډاکتر‌نجیب اصلي‌تخلص‌ګاو(غوئي)
دی او ددوی لاسپوځی ګو ند دغه
کودتاهم دغوئي په‌میاشت کی‌کړی
ده‌نوځکه اوس‌غواړی چه‌دلورو څخه
لکه‌دځان په شان غویان جوړ کړی.

خوپدی باندی زمونږه پوره یقین دی
چه د افغانستان مسلمان ملت ته چه
خدای (ج) کو مه پو هه او اسلامی
محبت‌او دوطن مینه ورکړی‌ده ددی
مثال به د دنیا په قومونو اوملتونو
کی‌ډیر کم‌پیداشی . دافغانستان‌خلک
د شوروی او د هغه ګوډاګیانو پدی
مکراوفریب ډیرښه پوهیدلی‌دی . نور
نوهیڅوک لشی‌کولای چه‌هغوی پدی
نرمو ، چربو وعدواو فریبونوغولوی
هغوی د خپل دین ، وطن او ناموس
دساتنی په غرض ټول لوی او واړه
خپلو وینو تویولو ته په ډیر فخر او
ویاړ د جهاد میدان ته رادنګلی دی
که خدای (ج) کول آ خر ی فتح د
اسلام ده .

دمیواد آزادي سردرې اوس هم په مجاهدینو د کی دي اودجهاد سنګرو ته
بې تاوده ساتلی دي

در مذاکرات ژینو چرا پیش رفتی به عمل نیامد

مترجم : فتح الباری غیرت

تا گامی اخیر مذاکرات ژینو نه تنها صاحبزاده یعقوب خان و منشی عمومی ملل متحد را مایوس ساخت بلکه آن مردم را نیز در حیرت انداخت کسانیکه در امور بین المللی دلچسپی عمیقی دارند برای اینکه این دور مذاکرات از جانب افغانستان منعقد شده بود بصورت غیر مترقبه ایکه این پیشنهاد وصول شد، شاید کارکنان ملل متحد نیز خوش بین بودند وزارت خارجه پاکستان نیز پیشنهاد های غیر مترقبه کابل را مطالعه می کرد و تا این اندزه تیاری شده بود که اگر افغانستان بطور یک جانبه مدت ۶ الی ۱۰ ماه را برای خروج نیرو های شوروی از افغانستان تجویز کند در این صورت پاکستان چه رویه را در پیش خواهد گرفت ؟ جنرال ضیاالحق به این سوال که از طرف یکی از خبرنگاران از وی شده بود چنیین پاسخ گفت که : «اگر روس ها در مدت قلیل بطور یک جانبه اعلان خروج نیرو های خود را کند در این صورت من بطور یک جانبه اعلان خواهم کرد که پاکستان در امور داخلی افغانستان مداخله نه خواهدکرد .»

برای برگذاری این مذاکرات به دفتر منشی عمومی ملل متحد در هفته آخر ماه اگست اطلاع داده شده که : «افغانستان در ژینو بزودی خواهان جلسه مختصر در سازمان ملل متحد است .»

این فرمایش آنقدر غیر مترقبه بود که بدون اندک ترین تبدیلی جواز این مذاکرات در فکر ها ظهور کند به نسبت اینکه شوروی ها در این مذاکرات دلچسپی نشان نمی داد . پاکستان این پیشنهاد غیر مترقبه را یک تبدیلی مهم و مثبت در رویه افغانستان فکر کرد در سلسله حل معضله مواقف هر دو جانب بکلی واضح بود .

در ۱۹۸۲ وقتیکه مذاکرات ژینو آغاز گردید مقصد آن این بود که به چنیین توافقی برسند که در نتیجه آن نیرو های شوروی از افغانستان خارج گردند و سه میلیون مهاجر مقیم در پاکستان دوباره در افغانستان مسکن گزین شده بتواند .

دور آخری این مذاکرات امسال در ماه های فبروری و مارچ منعقد شده بود در پایان این مذاکرات فقط بالای دو نقطه فیصله ای به عمل نیامد .

تقسیم اوقات خروج نیرو های شوروی و بعد از خروج نیرو های شوروی تشکیل حکومت عبوری قابل قبول تمام فریقین پاکستان به خروج نیروهای شوروی از افغانستان در مدت هفت ماه مصر است از جلسه غیر مترقبه چنین نتیجه اخذ شده می تواند که شاید افغانستان به سلسله خروج نیرو های شوروی از افغانستان فیصله مدت خروج آنها را آنقدر کم کرده باشد که پاکستان از آن انکار کرده نتواند .

مشکل دوم تشکیل حکومت عبوری بود آشکار است که این مرحله ای بعد از تخلیهٔ نیرو های شوروی از افغانستان خواهد بود .

در این سلسله‌چنین اطلاعات بدست رسیده بود کی باتنظیم های مجاهدین افغانستان ، شوروی ونماینده حکومت دست نشانده کابل‌در پرده مذاکراتی انجام داده اند چنین استنباطی شد

که شاید در باره حکومت آینده افغانستان کدام لایحهٔ زیر بحث باشد .

درین جای شک نیست که بعد از مذاکرات ژینو ماه مارچ گذشته مدت مدیدی تعطل و خاموشی بود لیکن در چند هفته گذشته چنین اشاراتی به نظر آمد دال برآن که شاید شوروی بواسطهٔ حکومت مزدور کابل پیشرفتی را در مذاکرات می خواهد . در هفته آخر ماه اگست زمانیکه حکومت کابل پیشنهاد دور تازه مذاکرات را ارائهٔ کرد در همان روز ها معاون وزیر خارجه شوروی ایگوروگاچیف دریک کنفرانس مطبوعاتی در مسکو اظهار کرد که : «درمذاکرات آیندهٔ ژینو تاریخ خروج نیروهای شوروی از افغانستان بطورواضح تعیین خواهد شد » .

بههمین ترتیب یکسفیر افغانستان در اروپا گفته که : افغانستان شاید در ظرف دوازده ماه تقسیم اوقات تاریخ خروج نیرو های شوروی رابدهد یا مدتی کمتر از این زیرا پاکستان به مدت کمتر از یک سال اصراردارد خبر نگاران در اسلام آباد می گویند که سفرای افغانستان به آن ها این امیدواری راداده اند که حکومت کابل نه تنها تاریخ خروج نیرو های شوروی از افغانستان راخواهد داد بلکه مدت خروج نیروهای شوروی به ده ماه تقلیل خواهد شد این مدت همان مدتی است که یک سفیر افغانستان در اروپا به آن اشاره کرده بود ظاهر است که تجزیه این تجویز افغانستان را پاکستانی ها در روشنی اطلاعات واشارات سفارتی کرده اند . امریکا دراین مذاکرات مستقیم دخیل نیست لیکن تضمین دهنده معاهده ایکه در نتیجه این مذاکرات به عمل آمد است .

قبل از مذاکرات ناکام این دور امریکا نیز بیانیه ها واشارات سفارت شوروی را تحت بررسی قرار داده بودبرطبق بعضی ذرایع ، دست اندرکاران امریکائی نیز به خروج نیرو های شوروی درمدت دوازده ماه به دقت تمام آماده بودند .

از طرف واشنگتن آمادگی برای‌خروج نیروهای شوروی درظرف دوازده‌ماه چنین اشاره‌ای بود که در روشنی آن مبصرین سیاسی‌پیشگو یهای‌خوشبینانه کرده بودند .

یک مبصر هندی داکتر بابانی سین گپتا که ماهر امور مربوط شوروی است و در باره اداره های پالیسی ساز شوروی میداند در باره کامیابی این مذاکرات خوش بین بود اوتجزیه خصوصی ای‌را که برای اخبار جنگ‌نوشته است چنین توقعات راداشت توقعاتی را که در روشنی پالیسی تغیر یافته شوروی بعید از قیاس نیز نمیتوان قرار داد .

تحلیل های از یک دانشمندی که در امور شوروی مهارت خاص دارد است این قیاس‌آرائی های وی عکاسی ذهن پالیسی سازان شوروی را میکند ازقول کارکنان‌وزارت‌خارجه‌ها کسان او چنین تحریر داشته بود که برای آنهاازمنابع‌دیگری اطلاع‌داده‌شده‌بود که افغانستان‌درمذاکرات ژینواعلان مهمی خواهدکرد ، اطلاع دیگری چنین وانمود ساخت که این بارافغانستان تجویزی راپیش خواهدکردکه پاکستان‌آنراردکرده‌نخواهدتوانست .

داکترگیپتااین رانیز ظاهرکرده است که : مضمرات پیشنهاد یکطرفه خروج نیروهااز افغانستان این است .

اول : - به سلسله حل معضله افغانستان درقالب کار ملل متحددر امور مربوط به عدم مداخلت ضمانت امریکا ضروری نخواهد بود و ثانیاً اینکه روس وافغانستان باپاکستان‌این معضلهٔ رابراه راست حل‌خواهدکردو این خواهش سیاستمداران پاکستانی نیز است .

بعد ازآن داکتر گپتا از نظر شوروی‌حل معاملات مربوط‌افغانستان باروسیه وبدون اشتراک امریکا نتایج قبول ضمانت پاکستان ومضمرات‌آنرا بررسی کرده چنین اثبات نموده است که در نتیجه اقدامات فوق‌الذکرتضاد بین امریکا وپاکستان نمایان خواهد شد واین کار به نفع شوروی است .

از ارایهٔ چنین حواله های طویل معذرت میخواهم لیکن سخن را که میخواهم یادآور شوم لازم دیدم که نخست من این رابه اثبات برسانم که دور آخر مذاکرات برای چنین نتایجی هرگز آغاز نگردیده بود نتایجی راکه بدست آورد یعنی یک تاخیر دیگر .

به نظر من اوضاع چنین بودکه افغانستان بصورت واقعی منصوبه جدید وتجاویزقابل قبول راارایه خواهد کرد که در نتیجهٔ آن خروج نیرو های شوروی ازافغانستان را درظرف ده الی دوازده ماه خواهدداد وابتداً این لایحهٔ فوق الذکر فوراً بعد از زمستان آغاز خوا هد گردید .

پاکستان در این سلسله بعد از اندکی ردوبدل درتقسیم اوقات خروج نیروهای شوروی به قبول آن آماده بود امریکا نیز به قبول تقسیم اوقات یک ساله آماده به نظر می رسید ظاهراً این قیاس آرائی هاست .

باوجود آن در روش ، بیانات اطلاعات وراپور های که این قیاس آرائی ها بناشده است بنابر قیاس آرائی فوق الذکر بوثوق میتوان گفت که حقایق نیز چنین بود .

سوال در اینجاست که چرا در ژینو واقعه غیرمتوقع ایکه سیاستمداران پیشین آنرا میکرد بوقوع نه پیوست .

به نظر من سبب آن دو علت شده می تواند .

۱ : - وضع وخیم خلیج ،

۲ : - تبدیلی جدید در روابط روسیه وچین .

شاید یکی از این دوعلت یاهر دوی آن شوروی را برچنین فیصله وادارکرده باشد که پیشنهاد جدیدراتا فرارسیدن مناسب متوقف کند چنین به نظر میرسد که نه افغانستان تجویز این مذاکرات رابلا مقصد داده باشد ونه هم یک دوری بی نتیجه ای دیگری برای افغانستان فایده مند خواهد بود .

من باآن مبصرین هم فکر نیستم که حکومت کابل درمجمع ملل متحد برای تضعیف موقف پاکستان این چال سفا - رتی را بازی کرده باشد .

نخست در نتیجه این مذاکرات بی فایده مواقف هردو جانب همان است که بود و اگر به کسی زیان رسیده آ ن هم افغا نستا ن ا ست ، و اضح است که حکو مت کابل برای این مقصد تجویزی ندا شت .

به نظر من اوضاع به سرعت متغیر خلیج ،شوروی را در این خطه قبل از اقدام جدید به این فکر مجبورکرده باشد که منتظر موقف استرا تیژ یک آینده باشد .

آمریکا به صورت قابل تشویش در منطقه مصروف جمع آوری نیرو های بحری و هوائی خویش است .

روسها یقیناً این را سنجیده خواهد باشد که آمریکا در ایران کدام عمل نظامی می کند برای روسها نیز ضرور نیست که نیرو های خود را از افغانستان به علت معاهدات بین الملل خارج کند .

شاید روسها چنین نیزاندیشیده باشد که بعد از حل معضلهٔ افغانستان پاکستان از حالات تبدیل شده به نفع خود فایده بگیردودر مؤثر نمودن سیاست آمریکا رول دیگری را بدوش نخواهدگرفت ،که در نتیجه آن آمریکا در خلیج فارس موقعیت بهتری را بد ست آورد .

در ناکامی مذاکرات ژینو شاید خدشات فوق الذکر روس نیز شامل باشد خدشاتی راکه برای ما نیز قابل تشویش است .

مسافر پروت یم په بل وطن کې * بلبلان خوندکړي په خپل چمن کې

ژوندمې په یادو دخپل وطن دی * وایم وطن به په ځنکدن کې

در شفاخانه ابن سینای بلخی در ظرف سه ماه اخیر یکصدو پنجاه عمل جراحی بزرگ وصدها عمل کوچک صورت گرفته است

با ابتکار دکتوران جوان و مجاهد دوازده سانتی متر خلای بین دو استخوان مصدوم بهم وصل شده است

مطالب فوق را دکتور محمد ایوب سر طبیب شفاخانهٔ ابن سینا بلخی و معاون ریاست امور صحی معاذ ملی اسلامی افغانستان ضمن مصاحبه با خبر نگار ریاست فرهنگی معاذ ملی اظهار نمود.

دکتور ایوب در پاسخ این سوال که چگونهٔ فاصله بین دو استخوان بهم وصل شده است و آله که از آن در این مورد استفاده بعمل آمده است از کجا تهیه نموده اند گفت:

آله مذکور توسط دکتور جوان و مجاهد این شفاخانه دکتور عبدالستار پکتیس طرح و دیزاین شده است ودر بازار توسط آهنگران ساخته شده و آله متذکره متشکل از چند پارچه آهن حلقوی که بامیله های نازک با هم وصل گردیده می باشد.

این داکتر جوان چنان ماهرانه طرح ابتکار خود را در عمل پیاده نموده که تاکنون توانسته است چند نفر ازمریضان را که در شفاخانه های دیگر با قطع اعضای شان مخصوصاً قطع پاهایشان تداوی می شد ند بدون قطع اعضای شان تداوی شان را نموده است و از جملهٔ مریضان یک مریض که استخوان یک پایش دوازده سانتی متر از هم فاصله داشت در ظرف چند ماه این فاصلهٔ بهم وصل گردیده و امید است که در همین روز ها با صحت کامل شفاخانه را ترک گوید. وچند نفر مریضی دیگر فعلاً تحت تداوی و مراقبت جدی تیم جراحی

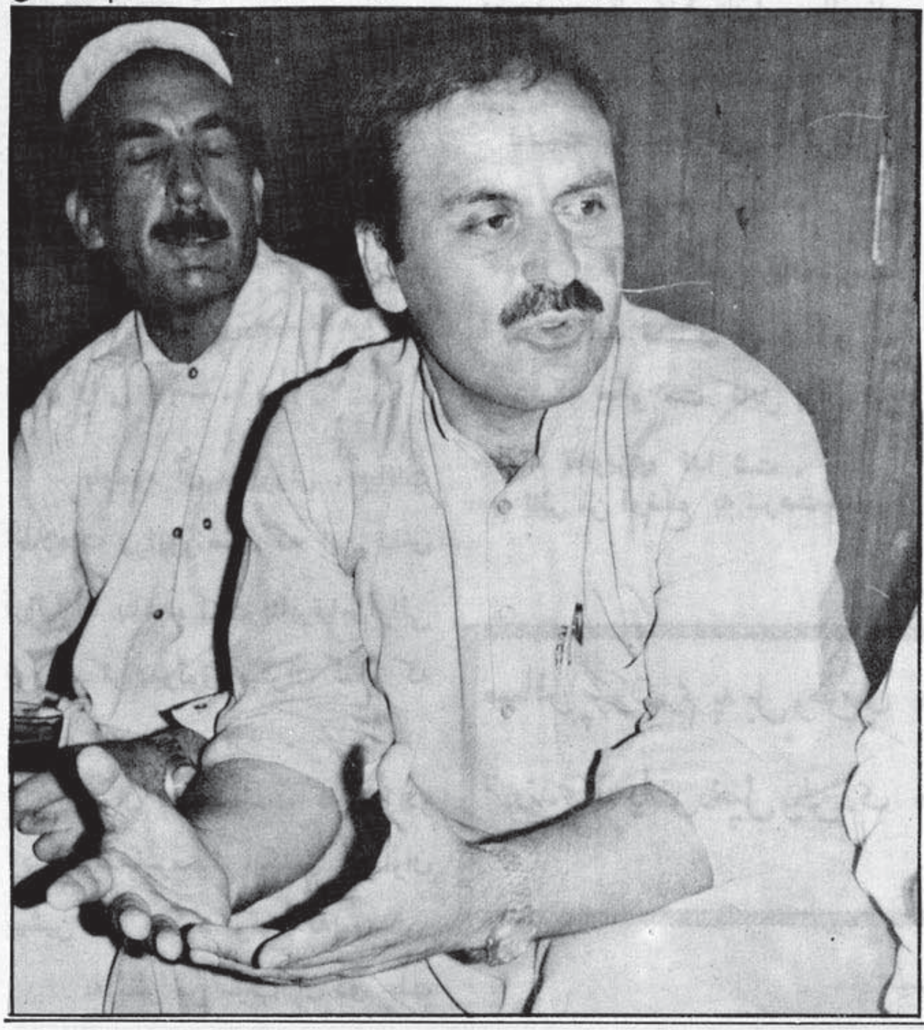

این شفاخانه قرار دارند امید میرود که در آینده نزدیک آنها نیز باصحت کامل مرخص شوند .

سرطبیب شفاخانه ابن سینا بلخی در جواب این سوال که تیم‌جراحی این شفاخانه شامل چه تعداد دوکتوران وپرسونل میباشد گفت : -

گرچه اساساً تیم دوکتوران‌جراحی باید شامل پروفیسورها و متخصصین باشدچون‌ما در شرایط جنگ‌قرارداریم و دوکتوران پروفیسور به دسترس‌ما قرار ندارد لهذا دوکتورمجاهددوکتور عبدالستار «پکتیس» که متخصص اورتوپیدی می‌باشد مسئولیت عمومی را بدوش دارد ودو کتور عبدالقیوم «بلال» متخصص یورولوژی وجراحی عمومی و دکتور محمد افضل «بهادر» متخصص انستیزی وشش نفر نرس ما هر شامل این تیم می‌باشد.

طی این مصاحبه از دکتور ایوب سوال شد که شفاخانه ابن سینا بلخی شامل چند بخش بوده و فعالیت امور صحی آن‌در کدام ابعاد می‌باشدگفت:

این شفاخانه شامل چهار بخش‌آتی می باشد .

الف : -بخش جراحی که‌عمده ترین قسمت فعالیت مارا احتوا می نماید وفعلاً دارای بیست ودو بستر ویک عملیاتخانه تقریباً مجهز بوده و ۲٤ ساعت در خدمت مجروحین جهادحق علیه باطل قرار داشته ودارد چنانچه

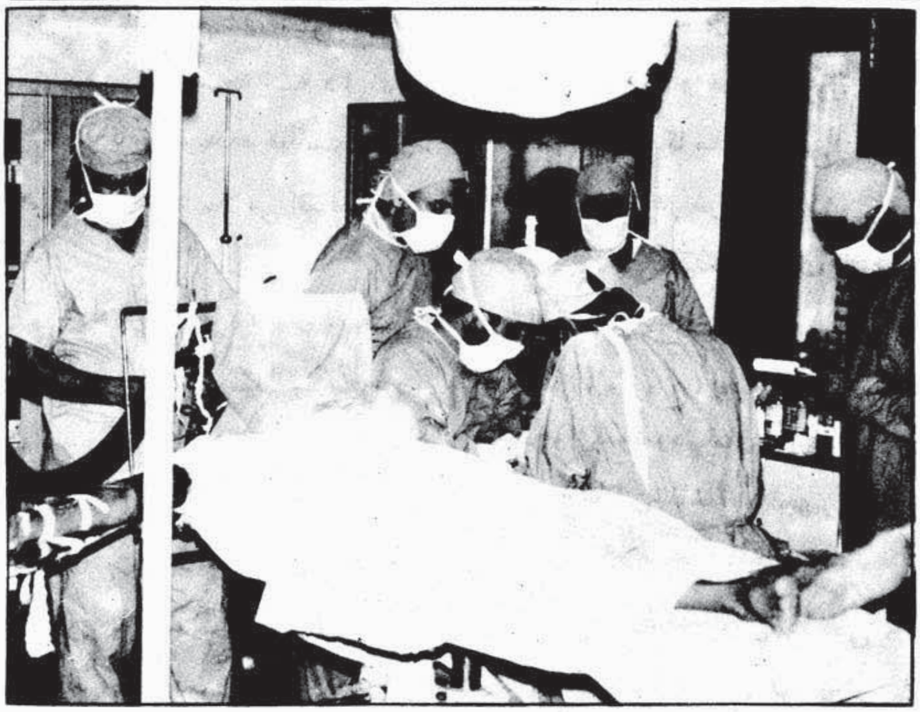

به یاری خدای «عزوجل »تیم‌جراحی ما توانسته اشت که در مدت سه ماه اخیر یکصدو بیست عملیات بزرگ و صدها عمل کوچک‌را انجام دهد .

ب : -بخش دوم شفا خانه راسرویس داخله تشکیل می دهد که در این بخش دو تن‌دو کتورمتخصص داخله واطفال و سه نفر نرس در خدمت مجاهدین و قسماً مهاجرین قرار دارد

«ج -»: بخش پولی کلینک است که‌در آن روزانه صد تا یکصد و پنجاه مریض اعم از مجاهدین ، مهاجرین و اطفال معاینه و تداوی می گردد هم چنان هفته یکروز برای زنان تخصص داده شده که البته روزهای سه شنبهٔ زنها واطفال خورد سال‌تداوی می گردند در پهلوی این پولی کلینک آمریت فارمسی نیز وجود دارد که دارای دو دوا خانه یکی دیپو مرکزی ودیگری دواخانهٔ مربوطهٔ مریضان داخل بستر است .

د : - این بخش شفاخانه‌رااستراحتگاه احتوا نموده که دارای بیست بستر بوده و مریضان این بخش اشخاص می باشد که در سنگر های جهاد پا و یا دست خودرا ازدست داده اند که بعضی شان منتظر رفتن بخارج هستند وبعضی دیگری شان منتظر اینکه ما برای شان‌پای مصنوعی تهیه نمایم .

ویک‌قسمت مریضان‌این بخش کسانی است که ایجاب فیزوتراپی می‌نمایند که همه روزه از طرف این شفاخانه به موسسات فیز و تراپی فرستاده می شوند و مراقبت مریضان داخل بستر ۲٤ ساعت بطور جدی از طرف دوکتوران مؤظف صورت می گیرد ویک لابراتوار متوسط نیز در پهلوی این‌بخش وجود دارد که‌درآن‌مشکلات

عاجل مریضان رفع شده میتواند.

ضمن این مصاحبه داکتر ایوب در بارهٔ تاریخچه فعالیت های صحی محاذ ملی اسلامی افغانستان گفت:

دراوانیکه جهاد مقدس به‌نضج وپختگی فعلی‌خود نرسیده و گسترش آن در ابعاد فعلی نبود محاذ ملی با درک این ضرورت عاجل که باید درپهلوی جهادمسلحانه جهت تداوی مجاهدین که‌در جنگ‌تحمیلی مصدوم می شوند شفاخانه را تاسیس نماید.

بنا بران به امر و هدایت مجاهد فضیلتمآب پیر سیداحمد گیلانی رهبر محاذ ملی اسلامی با آنکه بنیه مالی این‌تنظیم درسطح خیلی ابتدائی قرار داشت یک کلینک کوچک‌را در سال (۱۹۸۰ ع) تاسیس نمود و به فعالیت شباروزی در خدمت جهاد مقدس‌قرار گرفت ولی‌از آن جا یکه جهاد مقدس ماروز به روز در مقابل قوای‌متجاوز روس ادامه یافت و بخاطر رویکار آمدن یک نظام کاملاً اسلامی در افغانستان عزیز در سر تا سر کشور گسترش یافت‌این کلینک‌کوچک نظر به هدایت رهبر محاذ ملی اسلامی در اخیر سال (۱۹۸۱ ع) بحیث شفاخانه عرض‌وجود نمودوهم‌زمان با تشکیل اتحاد سه‌گانه این‌شفاخانه باتجهیزات و پرسونل خود ضم شفاخانه اتحاد سه‌گانه گردید وتحت‌نام‌ابن‌سینابلخی تا اواسط سال (۱۹۸۶ ع) که اتحاد به حال خود بود به خدمات صحی جهادی‌خود ادامه داد بعداز انحلال اتحاد که همه تشکیلات آن بین سه تنظیم برادر تقسیم گردید. اسم این موسسه‌صحی نیزبه‌اساس قرعه به‌سهم محاذ ملی رسید و بازهم با ثر هدایت فضیلتمآب محترم پیرصاحب شفاخانه ابن‌سینا بلخی در جنوری سال (۱۹۸۷ ع) دوباره فعال گردیده و اکنون با تلاش خستگی ناپذیر دکتوران جوان و پرسونل فعال این موسسة ماتوانسته‌ایم هرگونه احتیاج مجاهدین و مهاجرین مربوط و اکثراً از تنظیم های دیگر را نیز رفع ودر تداوی شان از هیچ گونه مساعی دریغ نورزیده‌ایم.

دکتور سلیم ایوب ضمن یاد‌آوري و تشکر از کمک های جمعیت هلال احمرسعودي که در قسمت ادویه این شفاخانه نموده گفت این کمک ها به پیمانهٔ نیست که همه ضرورت هاي ما را رفع نماید و هم در حصه تهیه سامان آلات طبی مخصوصاً بخش‌جراحي بعضاً موسسات خیریه دیگر نیز به این شفاخانه مساعدت می نمایند که این مساعدت شان قابل قدر است ولی رویهمرفته مشکلات عمده و اساسي وسایل جراحی عصری و کمبود ادویه است و درپهلوی آن باید از کمبود وسایل اکسریز نیز تذکر دهیم زیرا که فعلاً امور اکسری مریضان خود را در موسسات دیگر صحی در بدل پول انجام می دهیم.

دکتور محمد سلیم ایوب در پاسخ این سوال که دکتوران مؤظف شفاخانه ابن سینا بلخی در داخل کشور

بقیه درص ( )

په سنگر کی د ټپیانو د علاج یوه نمونه

.... بقیه از درس گذشته :

باروت

در شمارهٔ قبلی تذکر بعمل آمده بود که اقسام باروت قوی (High) وباروت ضعیف (Low) در آینده شرح داده میشود حال اینک طبق وعده میپردازیم به اقسام آنها :

اقسام باروت قوی (High) :

باروت قو ی به شش قسم ذیل جدا گردیده :

۱ ـ باروت ترای نا یترو تولین (T N T) : رنگ این باروت زردلوی بوده ، بوی ندارد ، سرعت انفلاق آن (21000) فوت درفی ثانیه میباشد.

این باروت غیر حساس بوده حالت خود را تا (20)سال هم تغیرنمیدهد

۲ ـ باروت (C_3) : ر نگ آن حلوالی بوده . دارای بوی تاثیر ناک میباشد ، بروی خود مادهٔ چسپنا ک دارد ، سرعت انفلاق آن (2600) فوت در فی ثانیه میباشد ، باروت مذکور آب را جذب نمیکند ، دود و گاز آن زهر آلود میباشد .

۳ ـ باروت (C_4) : رنگ این باروت سفید بوده ، بوی ندارد ، اگر لمس گردد کدام تأثیری بالا یش وار نمیشود ، تا (70 ـ 165) درجهٔ فار ـ نهاید حالت اصلی خود را بر قرار نگهداشته سرعت انفلاق آن 260 000 فوت در فی ثانیه میباشد ، آب را جذب نمیکند .

۴ ـ باروت(PE 3A) : این باروت خاصیت پلاستیکی رادارا بوده . آب بالایش تاثیر نمیکند ، رنگ این باروت سیاه میباشد ، ترکیب آن (۹۱) فیصد باروت خالص و (۹) فیصد دیگر آن آب و موم میباشد ،به هر نوع چارج عیار شده میتواند ، وزن آن عموماً نیم پوند یا (۲۵۰) گرام میباشد .

۵ ـ باروت (PE_2) : این باروت در قطعی و کارتن های کلان جابجا شده ، رنگ آن سیاه ، آب را جذب نمیکند ، سرعت انفلاق آن (8300) متر در فی ثانیه میباشد .

۶ ـ باروت پنتی ترایت تایرا نا ـ یترریت (P . E . T . N) :

این عموماً در فلیته های پارمیکات استعمال گردیده ، سرعت انفلاق آن (21000) متر فی ثا نیه میباشد ، آب را جذب نمیکند ، برنگ های نخودی ، سرخ ، سفید ، و خا کی یافت میشود .

اقسام باروت ضعیف(LOW)

باروت ضعیف به سه قسم ذیل جدا شده است :

۱ ـ سحوک لیس : این باروت اکثراً بداخل مرمیات سلاح ها گنجا ـ نیده شده ، دارای رنگ سیاه میباشد . دود زیاد تولید مینماید .

۲ ـ **پودر سیاه** : این باروت بشکل پودر سیاه رنگ ساخته شده اکثراً در پتاقی بکار گرفته میشود .

۳ ـ کار دایل : باروت کار ـ دایل اکثراً در فلیته های ثانیه سوز استعمال گردیده ، برنگ های خاکی سفید و سیاه یافت میشود .

(دراشکال فلیته‌ها دیده میشود)

تدابیر حفاظتی باروت :

برادران مجاهد لازم است تا برای محافظه کر دن باروت تدا بیر درست اتخاذ گردد .

۱ ـ باروت در محل نمناک گزاشته نشود .

۲ ـ باروت و پتاقی را با هم

یکجا نگذارید .

۳ — ذخیرهٔ باروت در نزدیک آبادی و قریه جات ساخته نشود .

٤ — چارچ عیار شده درذخیرهٔ باروت گذاشته نشود .

٥ — در ذخیره سگرت کشیدن ممنوع است .

٦ — در جالیکه حیوالات رفت و آمد داشته باشد گذاشته نشود .

۷ — در کنار دیوارهای تعمیر نگذارید .

۸ — در کنار ذخیرهٔ باروت آتش کردن ممنوع است .

در اثنای استعمال بار - وت مواد آتی در نظر گرفته شود :

۱ - دراثنای استعما ل بی پروائی صورت نگیرد .

۲ - اگر در بارهٔ آن معلومات کا فی لدا شته باشید لطفاً د ست نزنید .

۳ -در اثنای استعمال از آشیا - ئیکه شعله تولید مینماید جلو گیری نمائید .

٤ - پتاقی را در جیب خود نگذارید .

٥- پتاقی همرای میخ،سیخ،چاقو وغیره مواد نوکدار تماس داده نشود

٦ - بکس خالی باروت درآتش گذاشته نشود .

۷ - هر باروت مطابق خاصیت آن استعمال گردد .

۸ - پتاقی درسرعت گرمی آفتاب گذاشته نشود .

۹ - در نزدیک دیپوهای اسلحه استعمال نگردد .

۱۰ - لین های (+) و (-) پتاقی برق دار با هم تماس داده نشود

اصول طریقه عیار باروت

۱ - انتخاب هر نوع باروت مطابق هدف باشد .

۲ - دراثنای استعمال لین های پتاقی برقی از هم جدا نگذاشته شود

۳ - در اثنای الماسک (رعدو برق آسمان) از استعمال پتاقی جلو - گیری بعمل آید .

٤ - پتاقی غیربرقی توسط دندان چک زده نشود .

٥ - لین های (+) و (-) پتاقی قبل از چارچ توسط ماشین گلوانومیتر تیست گردد .

٦ - فلیته ثانیه سوزر اگره نباید کرد چراکه باروت آن بیجا میگردد .

۷ - تایم سوختن فلیته را قبل از انفلا ق معلو م نما ئید .

۸ - در اثنای عیار نمودن چارچ آشیانه برای پتاقی عیار کنید .

۹ - در اثنای انفلاق ها از سرعت و فشار زیاد کار گرفته نشود

۱۰ - در اثنای استعمال و عیار نمودن چارچ به جز از دو نفر درمحل زیاد نباشد .

۱۱ - قبل از عیار چارچ پتاقی درست معاینه و تیست گردد .

۱۲ - در اثنای بارانی لین های پتاقی لوچ نباشد .

تعریف : مین عبارت از یک مقدار مواد منفجره ایست که بداخل یک ظرف میان خالی قرار گرفته و به وسیله یک یا چند فیوز که متصل به آن میباشد عمل مینماید ، انفجار آن باعث خسارات زیاد د ر و سائل نقلیه و غیره میگردد .

(اشکال فلیته های ثانیه سوز (باروت سیاه))

یک مین بصورت عموم ازپنج قسمت (بدنه ، فیوز ، پتاقی ، باروت اشتعال دهند و با روت اصلی (تی ، این ، تی) تشکیل گردیده است .

وظیفهٔ مین :

۱ - برای از بین بردن وسا - یط زرهدار و موتر دار .

۲ - برای تخریب کر د ن تعمیرات مستحکم .

۳ - برای از بین بردن پل ها پایه های برق وتلیفون .

٣ - برای از بین بردن پرسونل دشمن و غیره .

اجزای تشکیل دهنده مین :

١ - بدنه (قسمت خارجی) : عموماً از پلاستیک سخت ، کاک ، آهن و موم ساخته شده است .

٢ - فیوز مکمل : سبب انفجار مین میگردد .

٣ - باروت : در اثنای انفجار اشیای اطراف خودرا پراگنده مینماید .

اجزای تشکیل دهندهٔ فیوز : فیوز ها عموماً از پنج جز تشکیل یافته :

١ - سوزنک : بعد از رها شدن به پتاقی اصابت نموده ، پتاقی به آتش تبدیل میگردد .

٢ - فنر سوزنک : امنیت سوزنک را بر قرار ساخته .

٣ - پتاقی : به کمک سوزنک آتش تولید نموده که باعث منفجر مین میگردد .

٤ - باروت اشتعال دهنده : این باروت در اطراف پتاقی گنجالیده شده شعله تولید مینماید .

٥ - باروت انفلاق دهنده : مقدار این باروت نسبت به باروت اشتعال دهنده زیاد بوده و از جملهٔ باروت قوی بشمار میرود .

اقسام مین ها :

مین‌ها بصورت عموم دارای اقسام زیاد میباشد که بعضاً جهت از بین بردن وسایط زرهدار و موتر دار و بعضی دیگرآن جهت ازبین بردن استحکامات ساخته شده اند ، چندنوع آنرا جهت معلومات برادران مجاهد توضیح میدارم .

مین ضد تانگ (pTMI - K) تاریخچه :

تاریخچه : این نوع مین اولین بار در شوروی کمونستی ساخته شد که اکثراً در جنگ عمومی دوم مورد استفاده قرار گرفت ، فعلاً سازندهٔ این نوع مین اکثراً ممالک کمونستی میباشد .

خصوصیات :

شکل	دایروی
بدنه	فلزی

قطر عمومی ۳۰ سانتی متر

قطر قسمت فوقانی ٤١ سانتی متر

طول دستکی حمل و نقل - (١٥/٥) سانتی متر .

قطر آشیانهٔ فیوز - (٤/٨) - سانتی متر .

نوع باروت (T-N-T) .

مقدارفشار لازمه جهت انفجار - (٣٠٠) پوند .

پارچه های آن :

بدنه ، قسمت متحرک فوقانی آشیانهٔ فیوز ، آشیانه های قید قسمت فوقانی ، دستکی حمل و نقل ، حلقه های دستکی حمل و نقل ، داخلاً باروت (T-N-T)

پارچه های فیوز :

بدنهٔ فیوز ، سوزنک ، فنر سوزنک ، پن امنیت ، پتاقی ، باروت اشتعال دهنده ، و باروت انفلاق دهنده .

طریق عیارکردن (فرش کردن بر زمین) :

در اثنای عیارکردن از احتیاط کار گرفته و چنین عمل نمائید :

١ - زمین را به عمق (٤٥) و عرض (٥٠) سانتی متر اعیار نمائید .

٢ - یک تخته سنگ پهن را در جای عیار شده بگذارید .

٣ - فیوز را به آشیانه اش در مین نصب نموده بعد بالای تخته سنگ پهن فرش کنید .

٤ - یک تخته سنگ پهن نیز در قسمت فوقانی مین گذاشته بعداً توسط خاک که هم رنگ اراضی باشد سطر اخفاً نمائید .

خاطره : اگر میخواهید که مین را توسط شارت برقی منفجر نمائید چنین عمل کنید .

٥ - در پهلوی مین یک عدد آشیانه جهت نصب نمودن پتاقی برقی عیار گردیده است .

در آشیانهٔ مذکور پتاقی الکتریکی را نصب و خوب محکم نمائید بعداً لین های (+) و (-) پتاقی را به انجام های لین طویل بسته نموده به موضع تان ارتباط بدهید ، هنگا -

میکه وسایط نقلیه و یا پرسونل دشمن در محل قرار گرفت فوراً لین های (+) و (−) را به بطری تماس دهید تا اینکه انفجار صورت گیرد .
(بشکل (۱) دیده شود .)

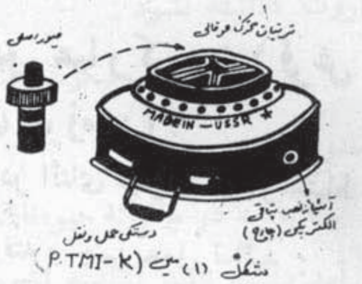

شکل (۱) مین (P.TMI-K)

مین پلاستکی کلان مودل جدید .

خصوصیات :
شکل - دائیروی .
بدنه - پلاستیک سخت .
رنگ - زرد .
قطر قسمت متحرک فوقانی (۱٤) سانتی متر .
بلندی فیوز - (۵) سانتی متر .
قطر قسمت تحتانی - (۲۷) - سانتی متر .
بلندی - (۱۹) سانتی متر .
نوع باروت -(T-N-T)
قطر آشیانهٔ پتاقی - (۵/۵) - سانتی متر .
مقدار فشار لازمه جهت انفجار (۳۵۰) پوند .

خواص تخنیکی : این مین از دو قسمت (قسمت فوقانی و قسمت تحتانی) ساخته شده، در اثنائیکه فیوز را جابجا مینمائید قسمت فوقانی باز گردیده بعد فیوز به آشیانه اش جا بجا گردد، اطراف این مین را پره های پلاستکی احاطه نموده و قسمت فوقانی آن متحرک ساخته شده است .

پارچه های آن : پره های بدنه قسمت فوقانی، آشیانهٔ پتاقی برقی که در قسمت تحتانی قرار دارد، بند حمل ونقل، آشیانهٔ جابجا نمودن فیوز .
طریق عیارنمودن این مین عیناً مشابه به مین فوق میباشد .
به شکل (۲) مراجعه کنید

مین ضد استحکامات (VC) :

خصوصیات :
شکل — (۷) ما نند
بدنه — فلزی
رنگ - زرد
بلندی ۱۷ سانتی متر

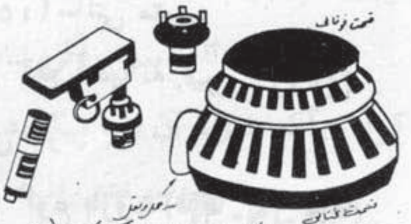
شکل (۲) مین پلاستکی کلان مودل جدید

عرض - ۱۹ سانتی متر
طول ۲۰ سانتی متر
قطر آشیانهٔ پتاقی —(۳/٤) سانتی متر
بلندی دستکی های حمل ونقل (۱۵) سانتی متر
طول دستکی ها —(۱۷/۵) سانتی متر
این مین برای تخریب کردن پل ها تعمیرات مستحکم، پایه های برق و تلیفون و غیره بکار برده میشود .

طریق عیار ساختن :
مین مذکور را کنج دیوار ویا در کنج پایه و غیره توسط سیم و یا ریسمان بسته نموده، یک عدد پتاقی غیر برقی را به آشیانه اش درمین جابجا نمائید، فلیتهٔ ثانیه سوز بالای پتاقی تعین گردد، توسط گوگرد فلیتهٔ مذکور را آتش زنید وفوراً خود را سطر اخفا نمائید تااینکه بوجودتان صدمه وارد نگردد، بعد از چند ثانیه تا شعله از فلیته به پتاقی سرایت کند انفجار صورت میگیرد .

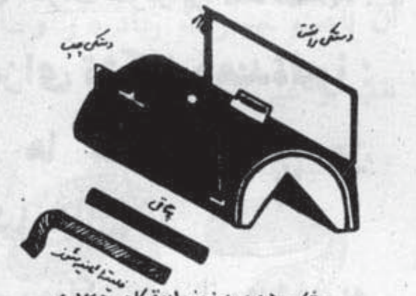
شکل (۳) مین ضد استحکام (VC)

(شکل ۳ دیده شود .)

افعال مشترکهٔ مین ها :

بعد ازعیار فرش نمودن زمانیکه فشار لازمه بالای آن وارد گردید قسمت فوقانی که خاصیت الاستیکی رادارا میبا شد پائین آمده و فنر های آن رها میگردد، بعد از رها شدن فنر ها سوزنک آزاد گردیده ازآشیانه اش خارج میشودو به ضربهٔ شدید بالای پتاقی اصابت مینماید، پتاقی آتش تولیدنموده و باروت اشتعال دهنده را شعله ور میسازد، باروت مذکور توسط شعلهٔ خود بالای باروت اصلی(TNT) فشار وارد کرده تا اینکه پراکنده میشود.

نوشته ریتا عزیز مولانا زاده شاگرد صنف هشتم لیسه ملالی

خاطره ای از سازمان کمونستی

بابه سر د ار مرد ریش سفید وضعیفی بود که درده ما زندگی داشت او یک دختر و یک پسر دا شت نام دخترش نجیبه و نام پسرش وحید بود وحید در صنف سوم و نجیبه در صنف دهم درس میخواند یک دختر لایق و اولنمره صنف خود بود همیشه وقتی از مکتب به خانه می آمد به کارخانه و بعضی او قا ت به درس خو ا ند ن مشغول بود .

روز دو شنبه بود او به بسیار شوق و ذوق به مکتب آمده بود که نا گهان دروازهٔ صنف باز شد ومعلم سازمان آمد و گفت : دختر ها شما چرابه سازمان نمی آئید ؟ آیاشما وطن پرست نیستین ؟ شما چه میخواهین چه مقصددارین که به سازمان نمی‌آئید؟؟ مجبور استین که کل تان از یکسر به سازمان بیائید همه دختر ها جواب دادند : نی معلم صاحب ما آمده نمی تالیم . چرا نمی تالین ؟ گفتم مجبور هستین که بیائید ، بهانه وانه را مه قبول ندارم . شما چوچه های اشرار روز دیگر که بیائم باز شما بگوئین که ما آمده نمی تالیم که کل تانه در زندان میندازم یا نی ؟

نجیبه که بسیار از سازمان بد میبرد رنگش سفید پریده بود ولرزان لرزان به خانه امد در راه چرت میزد که چطور کند و لحظه حرف هاي معلم سازمان یادش میامد وار خطا میشد ، تا بالاخره به خانه رسید بعد از گفتن سلام نشست پدرش پرسید : جرابچیم چرااینطوروار خطا ستی چرا چی شده ؟ هیچ هیچ پدر جان ! بگو بچیم چرا چی کردید ؟ پدرجان امروز در ساعت پنجم معلم سازمان آمد ما را گفت که حتماً به سازمان بیائی اگر نامدئین درزندان می اندازمتان . خو بچیم. چه گفتین ؟ هیچ پدر جان چرا بچیم ؟ ما کل ما از او میترسیدیم چرا مگر افغان نبود ین افغان خوبجز از خدای خود ازهیچکس نمیترسد . تو خو افغان هستی باید شهامت داشته باشی از وطن فروش ها نترس و آنها باید از تو بترسن . صبح که رفتی بگو مه آمده نمیتانم . مره ازسازمان مثل‌سگ بدم میاید . خاک‌ده شما کتی سازمان‌تان . صبح‌وقتی‌نجیبه به مکتب رفت‌به‌همه همصنفی‌هاي خود این‌حرف ها را یاد داده باز ساعت پنجم بود که معلم سازمان آمد و گفت :

دختر ها تصمیم تانه گرفتین یانی ؟ همه گفتن ما به سازمان آمده نمیتانیم ماره از سازمان مثل سگ بد ما میاید معلم سازمان که بسیار قهر شده بودگفت ! بی نزاکت‌ها ! بیشرف ها کل تا نه در زندان بردنی هستم دختر ها گفتند ! خاک ده توکتی سا - زمانت . در زندان چی که اگر ما را بکشی باز هم ما به سازمان نمیرویم همان روز دختر ها به خانه رفته نتوا - نستند همه شانرا ازطرف سازمان جزاٴ دادنده باز هم همه همان حرف هارا میزدند . نا گهان معلم سازمان گفت اول نمره خو نجیبه است اینچنین گپ ها را یاد شان داده . به چپراسی (ملازم مکتب) گفت : برو بابه - سردار ره صدا کو ٴ دیدند که بابه - سردار خودش آمد چپراسی صدا کرد اونه خودش آمده وقتی بابه سردار رسید معلم برایش گفت : اي دخترت کل شاگرد ها را یاد داده که درسا - زمان لبیائین . من ایره در زندان انداختنی هستم ٴ بابه سردار گفت : اي از خدا منکر وطن فروش ! سر دختر ها زور میاري . بی غیرت تف ده رویت . معلم سازمان که بسیار قهر شده بودهمه شالرا گرفتهٔ وروانهٔ خاد شد . در راه به چپراسی گفت ! دیگه دختر ها را بان که برن یک نجیبه و بابیش بیار مسئول خاد صدا کرد که بیائین . اینها رفتند معلم همه قصه رابه منشی بیان کرده منشی گفت ! چرا به سازمان نمیائین ؟ نجیبه

گفت ! مره از سازمان مثل سگ بدم میاید ، مه آمده نمی تانم . گفت ، مجبور هستی که بیائی . نجیبه گفت ! هیچ مجبوریت ندارم‌خاک ده خودتان کتی سازمان تان .

منشی گفت: هردویش‌رادر زندان ببرین بابه سردار گفت ببرین بی ناموس ها هردویشان را به زندان بردند . بسیار

شکنجه کردند تا بالاخره هر دویشان در زیر شکنجه جام شهادت نوشیدند فردای آن مادر نجیبه همراه برادرش وحید آمدند و آنها را بردند و دفن کردند . مادر وحید بر آلها خاک میریخت و میگفت شهادت تان مبارک باد عزیز انم . شهادت تان مبارک ! !

بقیهٔ ص ( )

در شفاخانه ابن سینا بلخی ...

سفر های نمو ده و برای تربیه پر- سونل جوان دیگر پلان ها ي دارند یا نه گفت :-

دکتوران مؤظف ما بر علاوه وظایف شان در شفا خا نه د ر جها د مقدس نیز سهم گر فته و اکثراً سفر هاي بکشور کر د ه ا ند و د ر سنگر ها ي داغ جها د با برادران مجاهد خویش دوش بدوش جهاد نموده اند .

و ضمناً در داخل کمپ ها ي مهاجرین پروگرام هاي صحی را اجرا می نمایند در پایان این مصاحبه ا ز بخش هاي متعدد این شفاخاله دیدن نمودیم ضمناً به اجازه تیم جر ا حی از یک صحنهٔ عملیات پلاستیکی با ز دید کودیم الگشتان مر یض که ا ز پنج سال به این طرف به اثر اصابت مین ها هم قبض شده بود عمل گر- دیده و بحالت عا دي بر گشت د ر پایان این عملیا ت که تقر یباً یک و نیم ساعت را در بر گرفت دکتوران جوان با تبسم و چهره ها ی بشا ش که شائیسته دکتوران ماهر و مجرب است فر مو د ند گذ شته ا ز ا ینکه احساس خستگي نمی نمایم اگر ضرو- رت ایجاب نما ید حاضریم که همین اکنون سلاح بدوش گرفته بر علاوه وظایف طبی به جها د مسلحا نه نیز بپردازیم و در پایان از دکتو ر ا ن شفاخانه ابن سینا بلخی پر سیده شد که ا گر کدام پیا م به هم مسلکا ن شان داشته باشند د کتو ر عبدالستار «پکتیس» به نما یند گي تیم خود گفت :-

چون در شر ا یط جهاد قر ا ر د ا ریم پیام و خو ا هش همهٔ ما به بر ا د ر ا ن هم مسلک ما اینست تا خود را وقف خدمت در ر ا ه جها د نمو د ه و تفاهم علمي ر ا بین شا ن مستحکم نمایند .

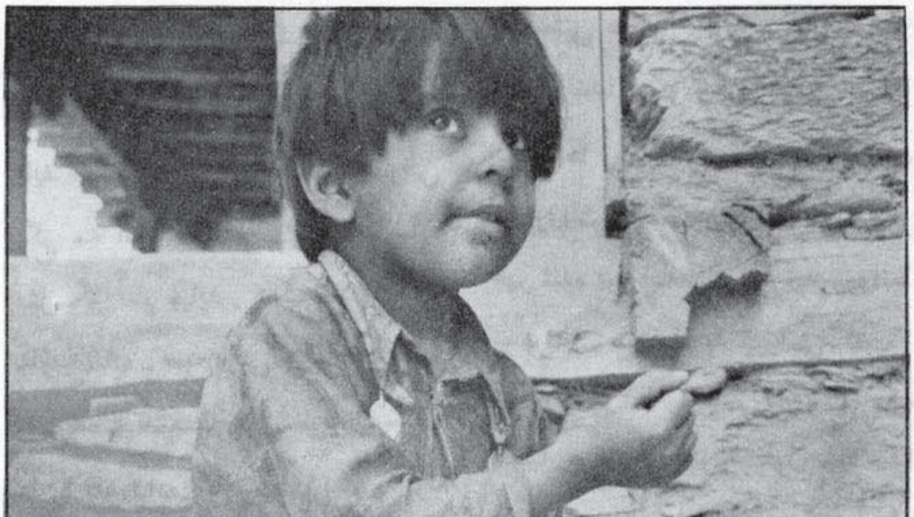

د روسی الوتکو د غبر په اوریدو سره په ماشومانو کی هم د انتقام جذ به راهورته شي

شهدای راه حق

چې د مور د زړه ټوټې خاوروته درومي   دا په دین او په وطن مین دچا دی

شهید سلطان محمد ولد فقیرمحمد مسکونه ولسوالی بلخ ولایت بلخ مربوط غند سخی صاحب بتا ریخ ۲۴ / ۲ / ٦٦ در یک جنگ شدید با کمونست های دهری جام شهاد نوشید .

انا لله و انا الیه را جعون

بالای قطار اکمالاتی حکومت ملحد حمله نمودند بعد از زدو خورد شدید بین مجاهدین و ملحدین خسارات زیاد را برای قطار حکومت دهری وارد نمودند و در اخیر برادر شاه محمد ولد خان محمد باشنده آبقول ولایت بغلان به درجه عالی شهادت رسید .

انا لله و انا الیه راجعون

محمد هاشم شهید ولد حسن باشنده ولسوالی چهار بولک ولایت بلخ بتاریخ ۲۹ / ۲ / ٦٦ در یک حمله شدید بالای پوسته امنیتی ولسوالی چمتال بهٔ درجه رفیع شهادت نایل گردید .

انا لله و انا الیه راجعون

شهید عبدالقهار ولد گنجی مسکونه ولسوالی چهار کنت ولایت بلخ مربوط غند ۲ سید جمال الدین افغانی بتاریخ ۲۹ / ۲ / ٦٦ مجاهدین غند مذکور بالای پوسته امنیی ولسوالی چمتال حلمه نمودند که بعد از تلفات و خسارات زیاد به نو کران روسی ملحد برادر مذکور جام شهادت را نوشید .

انا لله و انا الیه راجعون

برادران مجاهد مرکز قره باطور ولایت بغلان بتاریخ ۱۰ / ٤ / ٦٦

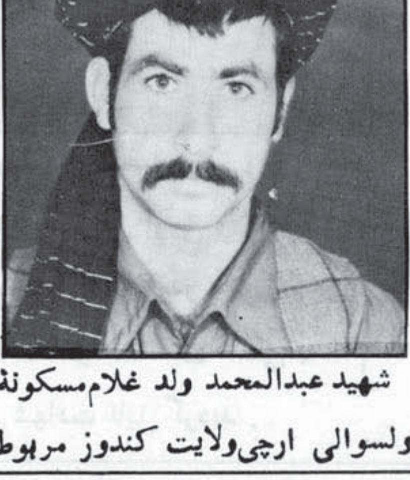

شهید عبدالمحمد ولد غلام مسکونهٔ ولسوالی ارچی ولایت کندوز مربوط

آمریت‌محمد غلام بتاریخ ۸ / ٤ / ٦٦
در یک برخورد شدید از طرف
وطنفروشان به شهادت رسید .

انا لله و انا الیه راجعون

نجیب الدین شهید ولد حاجی نور-
محمد باشنده ولسوالی ارچی ولایت
کندوز بتاریخ ۸ / ٤ / ٦٦ در یک
نبرد شدید با قوای ملحد به درجه
رفیع شهادت نایل گردید .

انا لله و انا الیه راجعون

شهید باز محمد ولد روز محمد
باشنده ولسوالی ارچی ولایت، کندوز
بتاریخ ۸ / ٦٦/٤ در یک زدوخورد
شدید باکمونست های داخلی به‌مقام
عالی شهادت نایل گردید .

انا لله و انا الیه راجعون

شهید نور محمد ولد ملا خان سید
مسکونه ولسوالی ارچی ولایت کندوز
بتاریخ ۸ / ٦٦/٤ در یک‌نبرد شدید
با دهریان وحشی صفت به مقام
والای شهادت رسید .

انا لله و انا الیه راجعون

برادر شهید اخترمحمد ولد شیرعلی
باشنده ولسوالی ارچی ولایت کندوز
بتاریخ ۸ / ٦٦/٣ در یک برخورد
باقوای حکومت ملحد به شهادت
رسید .

انا لله و انا الیه راجعون

شهید غلام ولد درمحمد مسکونه
ولسوالی ارچی ولایت کندوز بتاریخ
۸ / ٤ / ٦٦ در نبرد شدید با

نوکران حلقه بگوش روسی جام
شهادت نوشید .

انا لله و انا الیه راجعون

شهید ورور ښایسته خان د
بنگی زوی په قوم اکاخیل د پکتیا

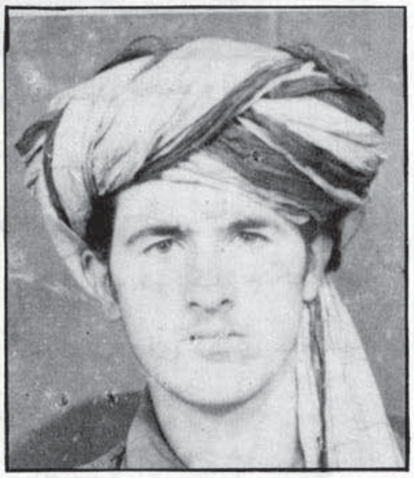

ولایت اوسیدونکی ؤ
دغه سر تیري مجاهد د خپلو
نورو مجاهدو ورونو سره د دښمن په
ضد په زیاتو جگړو کی برخه واخیسته
تر څو د سږ کال په پسرلی کی د
شهادت لوړ مقام ته ورسید .

(انا لله و انا الیه راجعون)

شهید ورور نواب خان د
جلات خان زوی په قوم اکاخیل
د پکتیا ولایت اوسیدونکی هغه

پیاوړی مجاهد ؤ چا چه د حق او باطل تر منځ په جګړه کی زیاتی هلی ځلی کړی او پدی لار کی ئی ډیر بریالیتوبونه تر لاسه کړل نوموړی بالاخره د ۱۳۶۶ کال په پسرلی کی د شهادت لوړ مقام ته ورسید.

(انا لله و انا الیه راجعون)

شهید ورور اکبر خان دشربت ـ خان زوی په قوم جلال خیل د پکتیا ولایت اوسیدونکی هغه قهرمان مجاهد ؤ چا چه خپل ځان د خپل دین او ناموس د ساتنی لپاره قربانی کړ او د سږ کال په پسرلی کی ئی د شهادت جام نوش کړ.

(انا لله و انا الیه راجعون)

شهید ورور وچ د شیرنی زوی په قوم دادو خیل د پکتیا ولایت اوسیدونکی ؤ.

دغه قهرمان مجاهد په زیاتو بریالیو عملیاتو کی برخه واخیسته او شرمیدلی دښمن ته ئی په هر

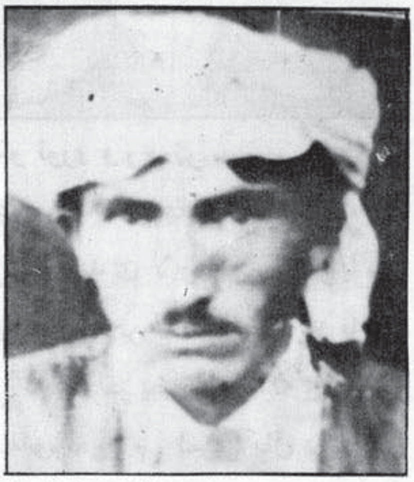

ډګر کی غاښن ماتوونکی ځوابونه ورکړل تر څو چی د سږ کال په پسرلی کی د شهادت لوړ مقام ته ورسید.

(انا لله و انا الیه راجعون)

شهید ورور خیالی خان د شانسک زوی په قوم دادو خیل د پکتیا ولایت اوسیدونکی ؤ.

دغه پیاوړی مجاهد د روسانو له راتګ سره سم په مقدس جهاد لاس پوری کړ او پدی لار کی ئی نه ستړی کیدونکی هلی ځلی وکړی تر څو بالاخره د ۱۳۶۶ کال په پسرلی کی د شهادت لوړ مقام ته ورسید.

(انا لله و انا الیه راجعون)

شهید ورور ډانګ د حاجی ـ حکیم خان زوی په قوم صاحب خیل د پکتیا ولایت اوسیدونکی ؤ.

دغه قهرمان مجاهد د روسانو او د هغوی د نوکرانو په ضد ډیرو بریالیو عملیاتو کی برخه واخیسته او د دښمن ته ئی په هر میدان کی غاښن ماتوونکی ځوابونه ورکړل نوموړی د سږ کال په پسرلی کی

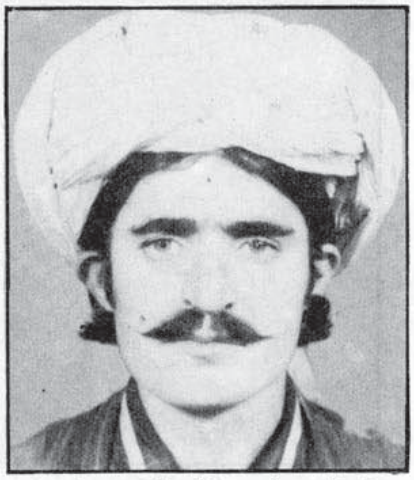

د شهادت لوړ مقام ته ورسید.

(انا لله و انا الیه راجعون)

شهید ورور خان د مستان زوی په قوم دادو خیل د پکتیا ولایت اوسیدونکی هغه پیاوړی مجاهد ؤ چا چه د حق او باطل تر منځ په جګړه کی نه ستړی کیدونکی هلی ځلی وکړی او خپل ځان لی د دغی

پاکی لاری قربانی کړ او د سږ کال
په پسرلی کی ئی د شهادت جام
نوش کړ .

(انا لله و انا الیه راجعون)

شهید ورور سفر د خوش رنګ
زوی په قوم دادو خیل د پکتیا ولایت
اوسیدونکی ؤ .
دغه قهرمان مجاهد خپل ځان د خپلی

پاکی عقیدی قربانی کړ او د سږ کال
په پسرلی کی ددښمن سره په یوه‌نښته
کی د شهادت لوړ مقام ته ورسید .

(انا لله و انا الیه راجعون)

شهید ورور ضابط د تاج محمد خان
زوی د ننګرهار ولایت د سرای د
سیمی د قلعهٔ آخوند اوسیدونکی ؤ
دغه قهرمان د جهاد د پیل څخه د

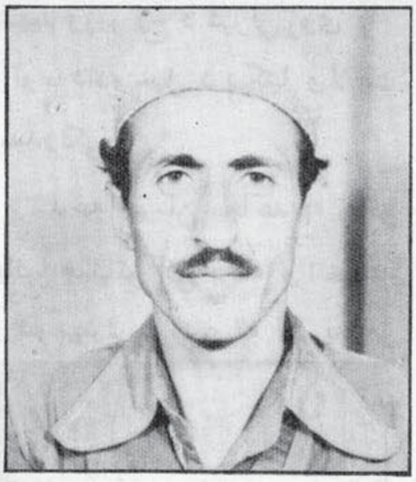

خپلو نورو ورونو سره یوځای د
دښمن په ضد جهادی عملی څلی پیل
کړی او پدی لاره کی ئی زیات
بریالیتوبونه تر لاسه کړل په پای
کی د هغه مریضی له کبله چه ور
پیښه وه د ۱۳٦٥ لمریز کال د میزان
په اوومه نیټه شهید شو .

(انا لله و انا الیه راجعون)

شهید ورور قوماندان
ګل متین د اعظم خان زوی د کنړ
ولایت اوسیدونکی د ۱۳٦٦ لمریز
کال د اسد د میاشتې په ۱۱ مه
نیټه د کچری په سیمه کی د دښمن
سره په یوه خونړۍ جګړه کی د
شهادت لوړ مقام ته ورسید .

(انا لله و انا الیه راجعون)

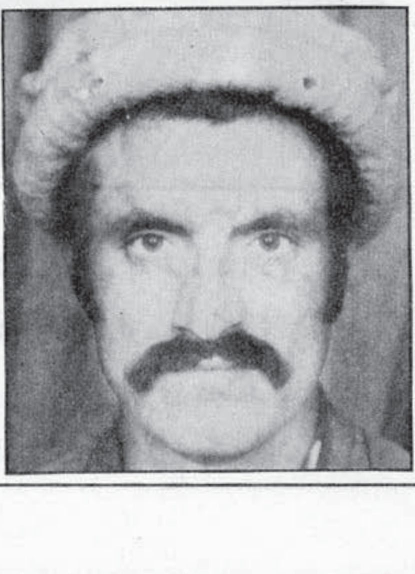

شهید وروعزیز الرحمن د
سخی جان زوی د ننګرهار ولایت د
خوګیانی د ولسوالۍ د لوخی
اوسیدونکی یوه زړه ور او سربښند-
ونکی مجاهد ؤ ، دغه مجاهد ورور
د کمونستانو په رامنځ ته کیدو
سره په خپل جهاد پیل وکړ . نوموړی
ځوان د ۱۳٦٦ لمریز کال د جوزا
د میاشتی په ۱٤ مه نیټه په یوه خو-
نړیه جګړه کی د روسانو سره د
شهادت جام پورته کړ .

(انا لله و انا الیه راجعون)

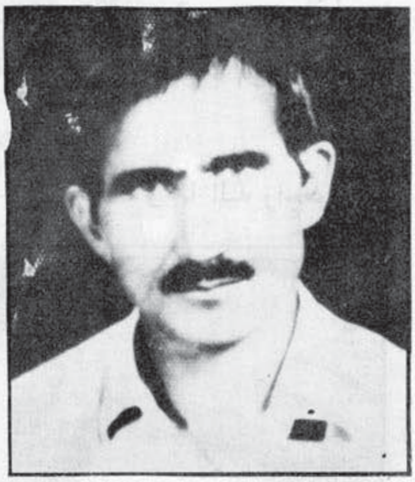

شهید ورورببری د سمون-
خان زوی د پکتیا ولایت اوسیدونکی

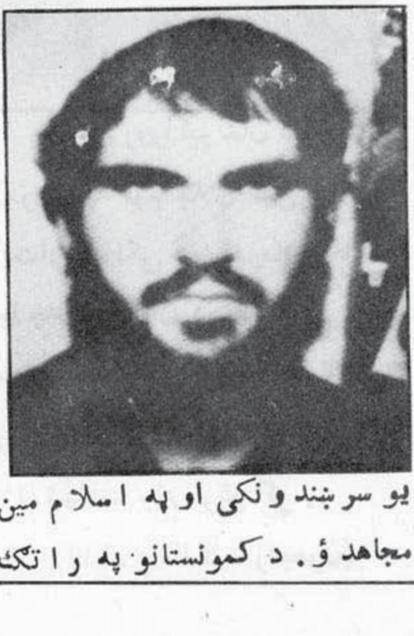

یو سربښندونکی او په اسلام مین
مجاهد ؤ . د کمونستانو په راتګ

سره ئې خپل جهاد شروع کړ ترڅو د ۱۳۶۶ لمريز کال د ثور د مياشتې په ۱۲ مه نيټه د ګوا کې په سيمه کې د شهادت لوړ مقام ته ورسيد .

(انا لله و انا اليه راجعون)

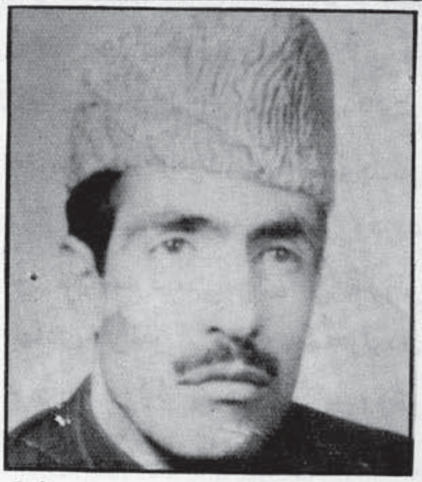

شهيد ورور سيد عبد الله

د مير سيد علي زوی د لوګر ولايت د خرخ د ولسوالۍ د سادات د کلي اوسيدونکی يو متدين او د لوړې روحيې څښتن ؤ. دغه مجاهد ورور د ۱۳۶۵ لمريز کال د ميزان د مياشتې په ٤ مه نيټه د شهادت لوړ مقام ته ورسيد.

(انا لله و انا اليه راجعون)

شهيد ورور دوست محمد د

عبدالصمد زوی د لوګر ولايت د خرخ د ولسوالۍ د ګرما به د کلي اوسيدونکی ؤ. دغه په اسلام مين مجاهد د ۱۳۶۵ لمريز کال د عقرب د مياشتې په لمړۍ نيټه د شهادت لوړ مقام ته ورسيد.

(انا لله و انا اليه راجعون)

شهيد ورور غلام الرحمن د

د قادير زوی په قام علي‌خيل د پکتيا ولايت د خيبر کوټ اوسيدونکی يو مسلمان او په وطن مين مجاهد و. د روسانو په راتګ سره دغه ورور خپلې اسلامي مبارزې ته دوام ورکړ ترڅو د ۱۳۶۶ لمريز کال د جوزا دمياشتې په ۲٤ مه نيټه دشهادت لوړ مقام‌ته ورسيد. انا لله وانا اليه راجعون

شهيد ورور دولت خان د

حاجي پير محمد خان سليمانخېل زوی د پکتيا ولايت اوسيدونکی يو تکړه او سر ښندونکی مجاهد ؤ. دغه ورور د جهاد په لړ کې برسيره پردې چې د يوه کندک قوماندان ؤ د غونډ د رئيس ارکان وظيفه ئې هم په غاړه درلوده. دغه د کمونستانو په راتګ سره خپل اسلامي جهاد

پيل کړ وروسته له ډيرو ميړانو او سرښندنې څخه د ۱۳۶۶ لمريز کال د سرطان د مياشتې ١٤ مه نيټه په يوه مخامخ جګړه کې د شهادت لوړ مقام ته ورسيد .

(انا لله و انا اليه راجعون)

شهيد ورور محمد صالح د

حاجي معمد زوی په قام علي‌خيل د پکتيا ولايت خيبر کوټ اوسيدونکی و دغه مجاهد ورور د۱۳۶۶ لمريز کال دسرطان د مياشتې په ۱۲ مه نيټه د شهادت لوړ مقام ته ورسيد .

انا لله وانا اليه راجعون

شهيد ورور محمدی‌دحاجي

محمد آغا زوی په قام علي خيل د

پکتیا ولایت د کیتواز د ولسوالی د
خیرکوت اوسیدونکی یومسلمان او
سپیڅلی مجاهد و . دغه ورور د ۱۳۶۶
لمریز کال دسرطان دمیاشتی په ۱۲
مه نیټه دشهادت لوړ مقام ته ورسید .
انا لله وانا الیه راجعون

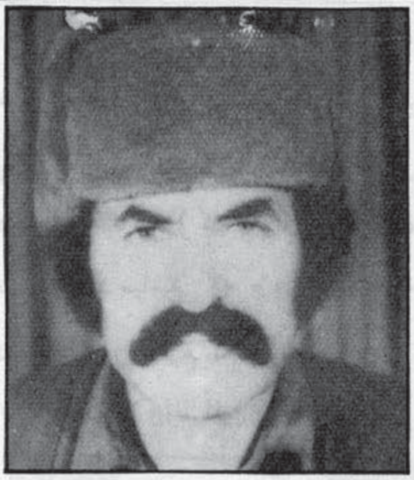

شهید ورور مومن خان د
شیرگل زوی په قام موسی‌خیل دپکتیا
ولایت دخیرکوت دولسوالی اوسید -
ونکی و . نوموړی مجاهد دکمونستانو
په راتګ سره څپل اسلامی جهادپیل
کړ او دجهاد په لړ کی یی دقوماندان
وظیفه په غاړه درلوده ترڅو د ۱۳۶۶
لمریز کال د جوزا دمیاشتی په ۲۲ مه
نیټه په‌یوه خونړی جګړه کی‌دشهادت
لوړ مقام ته ورسید .

انا لله و انا الیه راجعون

شهید ورور عبدالمجید د
مومین خان زوی په‌قام موسی‌خیل د
پکتیا ولایت د خیرکوټ اوسیدونکی
یوسپیڅلی اوسرښندونکی‌مجاهدو . دغه
ورور په‌جهاد کی درئیس ارکان دنده
په غاړه درلوده . ورسته له ډیری

میړانی اوتلولی څخه د ۱۳۶۶ لمریز
کال دجوزا دمیاشتی په ۲۲ مه نیټه
دملحدینو لخوا دشهادت لوړمقام ته
ورسید .
انا لله واناالیه راجعون .

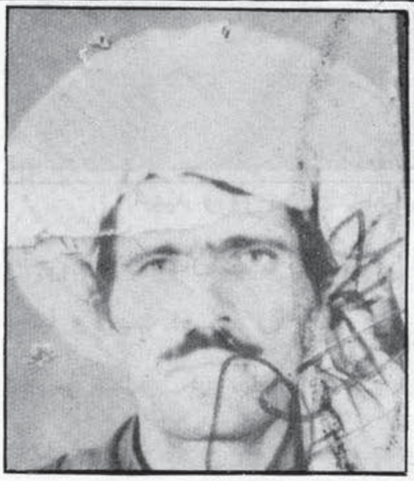

شهید ورور کیتی دحسین زوی
دپکتیا ولایت دخوست لوئی ولسوالی
مربوط د تنیو د ولسوالی د اورژلی
اوسیدونکی و .

د ۱۹۷۹ کال چه د ۱۳۵۸ ه ش
سره سمون خوری په‌لمړیو شپو ورځو
کې پداسی حال کې‌چه دتنیو قهرمانو
مجاهینو دکفری او کمونستی نظام د
راپرزولو په هیله لیچی راونغښتی دا
قهرمان شهید هم د افغانستان د ملی
اسلامی محاذ دجهادی تګ لاری په
رڼا کې د سیمی د قوماندان الحاج
یعقوب خان ترقوماندی لاندی‌د سر
ښندونکو مجاهدینو په لیک کې‌ودرید
اود شهادت ترنیتی‌پوری ئی په‌تولو
جهادي‌هلوځلو کې‌فعاله برخه‌درلوده.
د ۱۳۶۵ کال په ورستیو شپوورځو
کې‌چه دتنیو په‌شنکیو کې کمونستانو
د خپلو طاغوتی ځالو جوړولو لپاره
سوقیات وکړل نودسیمی مجاهدینود
دوی د دغه ناولی پلان دشنډولولپاره
پراخی هلی‌ځلی پیل کړی اودهمدغو
بریالیو عملیاتو په‌نتیجه کې چه‌دښمن
ته زښت ډیر زیانونه ورسیدل مجاهد
کیتی هم دشهادت لوړمقام ته‌ورسید .
انالله وانا الیه‌راجعون .

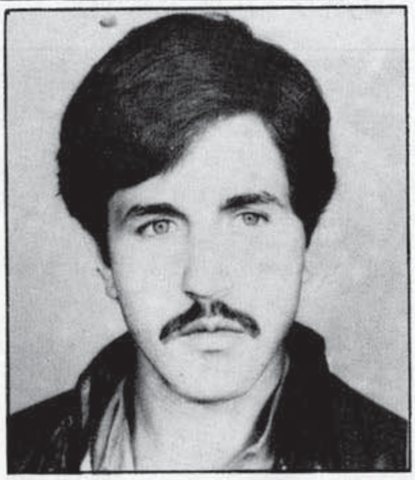

شهید توریالی ولد محمد انور
قوم احمد زی قریه احمد زائی ولسو -

الی محمد آغه ولایت لوگر که دریک نبرد شدید بین مجاهدین و ملحدین صورت گرفت بتاریخ ۱۶/۶/۶۵ به درجه شهادت نائل گردید.

انا لله و انا الیه راجعون

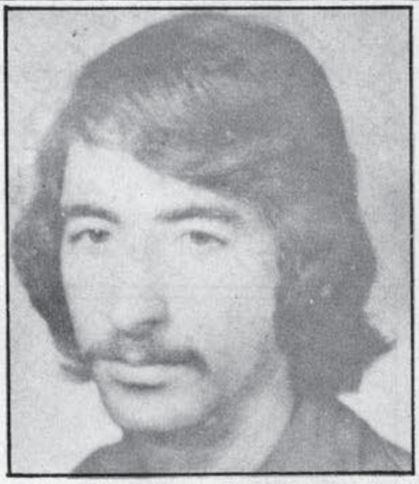

برادر شهید محمد ایوب مشهور به خوشحال ولد محمد یعقوب مسکونه قریه روضهٔ مرکز ولایت غزنی که بتاریخ ۱۳۶۱/۱۲/۲۳ در یک نبرد رویا روئی با دشمنان دین و وطن جام شهادت نوشید.

انالله و انا الیه راجعون

برادرشهید محمد گل ولد محمد اکبر قوم سهاک قریه احمد زائی ولسوالی محمد آغه ولایت لوگر در برخوردباملحدین بتاریخ ۱۶/۶/۶۵ به درجه شهادت نائل گردید.

انا لله و انا الیه راجعون

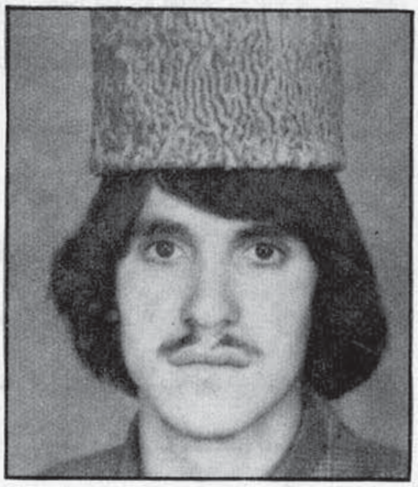

برادر شهید عطأ الله ولد حاجی میاگل شاه مسکونه قریه درهٔ ولسوالی شکردره ولایت کابل بتاریخ ۱۰/۴ - ۱۳۶۶ دریک کمین با روسها بعد اززدو خورد به مقام عالی شهادت رسید.

انا لله و انا الیه راجعون

برادر شهید جلال الدین ولد صلاح الدین مسکونه قریه چتال ولسوالی چمتال ولایت بلخ دریک خانواده متدین چشم به‌دنیا کشود برادر شهید دورهٔ تحصیلات خویش را در درالمعلمین مزار شریف بپایان رسانید و هنگام که روسها متجاوز بر حریم افغانستان عزیز تجاوز نمود جلال الدین مکتب را ترک گفته و با برادران مجاهد خویش پیوست و تحت آمریت اخترمحمد ابراهیم خیل جهاد نمود تابالاخره بتاریخ ۶۵/۱۲/۱۸ در قسمت قریه آسیاب شراف به عمر ۳۲ سالگی ازطرف غلامان حلقه‌بگوش روس به مقام عالی شهادت رسید.

انا لله وانا الیه راجعون

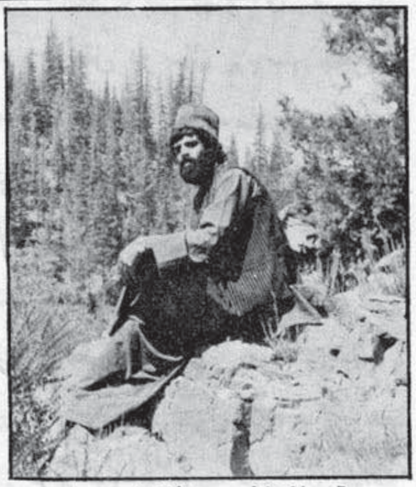

قوماندان عبدالغفار «بابی» ولد غلام حسین مسکونه قریه ولایتی ولسوالی بگرامی ولایت کابل بوده نامبرده درسال ۱۳۵۷ به جهاد مقدس علیه کفر و الحاد آغاز و در طول جهاد خود عملیات هاي خوبی نمود از قبیل عملیات بالای باغ کوتی و غیره که خسارات و تلفات زیادی بر حکومت ملحد وارد نمود وغنایم زیاد را نصیب شد شخص موصوف در سال ۱۳۶۲ بحیث آمر جبهه ولسوالی بگرامی تعیین گردید وبالاخره به‌تاریخ ۳۰/۱/۶۶ در داخل منطقه نسبت مریضی که عایدحالش گردید چشم از

جهان‌پوشید وجان خود را بحق تسلیم نمود .

انا لله و انا الیه راجعون

شهید محمد ناصر پهلوان فرزند شاهمردا نقل در سال ۱۳۲۸ هجری شمسی در یک خانواده متدین درقریه التی بولک علاقه داری قرمقول ولسوالی اندخوی ولایت فاریاب چشم به جهان گشود موصوف به سن هفت سالگی در سال ۱۳۳۵ شامل مکتب متوسط قرمقول گردید و در سال ۱۳۴۳ با درجه عالی از صنف هشتم مکتب مذکور فراغت حاصل نمود چون پدرش مالدار بود بعد از فراغت‌به شغل مالداری مشغول شد .

پس از رویکار آمدن حکومت دست نشاندهٔ روس در افغانستان در ۱۳۵۷ جهاد مسلحانه را علیه کفر و کمونیزم آغاز نمود . شهید محمد ناصر پهلوان بر علاوه اینکه یک شخصیت برازنده جنگی بود از آغاز جهادتا آخرین رمق حیات خود کوشا بود که در بین مجاهدین منطقه یک اتحاد و هماهنگی موجود باشد شهید مذکور دو مرتبه علاقه‌داری قرمقول را آزاد نمود . بار اول درسال ۱۳۵۸ و بار دوم در سال ۱۳۶۲ و هم چنین حملات موفقانهٔ را بالاي پوسته امنیتی انجام داده است و غنایم زیاد را بدست آورده تا بالاخره در سال ۱۳۶۶ بالای ۱۸ پوسته امنیتی حکومت ملحد حمله نمود و این هژده پوسته را کاملاً تصرف و در اخیر یک مرمی توپ ابوس ملحدین به موتر حامل شهید محمد ناصر پهلوان اصابت نمودو قوماندان مذکوربا دو تن از هم سنگرانش به تاریخ ۱۳/۲/۱۳۶۶ به درجه رفیع شهادت نائل گردید .

انا لله و انا الیه راجعون

— برادرشهید جمعه گل‌ولد محمد دهقان در یک خانواده متدین بنام گدیخیل مربوط علاقه داری شینواری ولسوالی خوگیانی ولایت

ننگرهار بتاریخ ۱۲/۹/۱۳۶۵ هجری شمسی تولد گردیده بود . از زمان بمیان آمدن رژیم کمونستی در افغانستان در سال ۱۳۵۷ بر علیه کمونیزم ، به جهاد مسلحانه پرداخت و در طول جهاد مقدس دوبار مجروح گردید و سپس در عملیات تاریخی ۱۵ / ۴ / ۱۳۶۶ هجری شمسی مجاهدین غند مذکور بر علیه پوسته های ملحدین در منطقه سروبی شدیداً مجروح گردید و بالآخره بتاریخ ۱۴ / ۵ /۱۳۶۶ بدرجه عالی‌شهادت نایل گردید .

انا لله وانا الیه راجعون

ـ شهید ورور حبیب الله د نورکي زوی د پکتیا ولایت اوسیدونکی وُ دي سربند ونکی او قهرمان مجاهد د خپل‌دین او آزادی په‌خاطر دیرغلگرو روسانو اودهغوی د گوډاگیانو د خپلو لپاره ډیري بی‌دریغه‌اونه ستړی کیدونکی هلی‌ځلی کړي او هم لی د کفر او الحاد په مقابل کی د خپلی اسلامي جذبی پر بنأدښمن‌ته ډیرمالي او ځاني زیانونه ور په برخه کړي خو پهٔ پای کی په ۱۳۶۱/۵/۱۳ هـجري شمسی

کال په یوه جګړه کې په شهادت
ورسید .

انا لله وانا الیه راجعون

- شهید ورور صدرخان د
خان زوی دپکتیا ولایت اوسیدونکی
دګلام خان دغنډ یو تکړه او پیاوړی
مجاهد ؤ . دې ورور د شلمی پیړۍ
دجنایت کارانو اودهغوی دلاسپوڅو
نوکرانو په مقابل کې د خپلې
ایمانداری او افغانی غیرت له مخې
دخپلې کرکې او نفرت‌نه‌سربیره دښمن
ته په‌هر عملیات‌کې غاښ ماتوونکي
ځوابونه ورکړي او ډیر کمونستان
ئې‌دوزخ کندې ته سپارلی دی خو
بالاخره په ۳/ ۸/۱۳٦۲ هجری
شمسی کال‌د دښمن سره په یوه مخامخ
جګړه‌کې په‌شهادت ورسید .

انالله و انا الیه راجعون

- برادر شهید عبدالرحمن‌ولد
صدیق ساکن ولسوالی ولایت پکتیا
، مجاهد راه حق کندک مستقل
گل‌احمد میباشد این‌برادر ازمجاهدین
دلیرو سر سپرده زندگی خود را
وقف جانبازی در راه اسلام و نجات
وطن‌از شرکفر و کمونیزم نموده بود
و سر انجام در این راه پر افتخار در
یک نبرد با د شمن بتاریخ
۱۸/۵/۱۳٦٦ هجری شمسی بدرجه
عالی شهادت نایل گردید .

انا لله وانا الیه راجعون

- شهید ورور چاچو د حاجی
گل دین زوی په قوم منګل د پکتیا
ولایت د څمکنیو د ولسوالۍ دقیمتی
دکلي اوسیدونکیؤ دې مجاهد ورور
د حق او باطل په جګړه کې زیاتې
هلې ځلې وکړې . نوموړي د خپلې
اسلامی جذبې‌په درلودلو زیات شمیر

روسیان او د هغوی مزدوران له
مینځه‌وړي او په‌پای کې‌ئې‌چې‌په
همدې سیمه کې د دښمن د توشي
پرپوسته عملیات تر سره کول ناڅاپه
دکمونستانو له‌خوا په ۲۵/٤/۱۳٦٦
نیټه‌د شهادت لوړمقام ته ورسید.

انالله وانا الیه راجعون

شهید ورور عبدالرشید د
خوازک زوی په قوم ځدران د پکتیا
ولایت دوزې ولسوالۍ یو تکړه او
سرښندونکی مجاهدؤ د په پاکه
لارکې ئې ډیرې بې دریغه هلې ځلې
کړې ، له‌روسانو اودهغو له‌کمونستي
نوکرانو سره ئې د خپلې‌ایمان داری
اود افغاني اتلولۍ عبرت‌ناکه مقابله
ښودلې ا و هم ئې په زیاتو بریالیو

عملیاتو کې برخه اخیستې ، د خپلو
بریالیو عملیاتو پرتر څ کې‌ئې‌زیات
شمیرخلقیان اوپرچمیان دخپلوعملونو
په‌سزا رسولې اوپه‌پای کې دغه ستر
قهرمان چې د کندک قوماندان هم‌ؤ
په ۲٦/٤/۱۳٦٦ هجری شمسی‌کال
د دښمن پر یوې خاینانه توطئه کې
په شهادت ورسید .

- شهيدورور خدمت‌خان

حيدرخان زوی د پکتيا ولايت د جاني خيلوولسوالۍ د سليمان زی د سرنګوړي منګل د غند يو تکړه او پياوړی مجاهدؤ چې دجهاد له‌پيل‌سره ئې دوطن ددښمنانو په ضد ټوپک ته لاس کړ او په نه ستړې کيدونکو هلو ځلو سره ئې دمقدس جهاد سنګر تود وساته نوموړي د دښمن په ضد په ډيرو عملياتو کې برخه واخيسته اوډير روسان اوکمونستان ئې ددوزخ ميلمانه کړه . ترخوئې چې خپل ځان ددښمن د بې رحمانه او وحشيانه بمبارد په‌لړکې دشهادت لوړ مقام ته ورساوه . انا لله وانا اليه راجعون

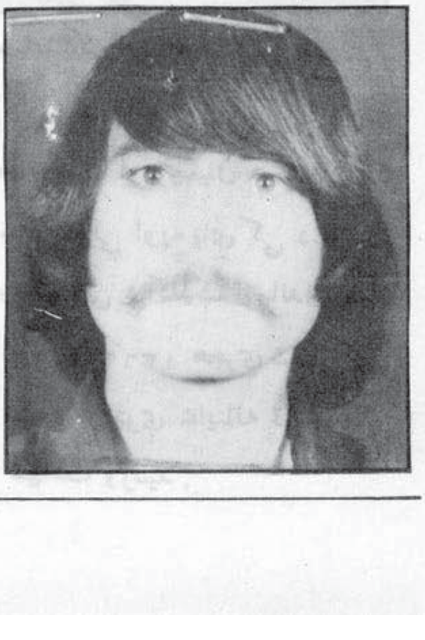

- شهيد ورور ولي مت‌خان

دباکی زوی په‌قوم بابکرخيل دپکتيا ولايت د باک‌د ، نمبر غند يو تکړه او باتور مجاهد د هغو سر تير و او پياوړو مجاهدينو له جملې څخه‌ؤ چې داسلام اووطن سره په‌مينه لرلو لې د جهاد تاوده سنګر ته ورودانګل اوتل ئې‌دحق اوباطل ترمينځ په‌جګړه کې ددښمن ته‌لار ورکه کړې وه .

دغه ځوان مجاهد په ٨/٤/١٣٦٦ نيټه له خپلو نورو مجاهدينو سره چې ددښمن په ګردي نومي پوسته ئې عمليات پيل کړي ؤ په‌همدې ځای کې په‌شهادت ورسيد .

انالله انا اليه راجعون

- شهيد ورور داود جان

دبستی زوی په‌قوم منګل دځمکنيود ولسوالۍ د پکتيا ولايت د منګيارو دغنډيو تکړه‌مجاهدؤ . داسلامي‌جذبې په‌لرلو سره ئې تل‌ددين اوآزادۍ دلارې دپتنګانو سره يوځای دحق او باطل په جګړه کې برخه اخيستله او په هر عمليات کې‌به‌ئې وارخطا دښمن شاته تمبولېؤ او يابه ئې غابنې ماتوونکي ګذارونه ورباندې کړېؤ خو په‌پای کې‌په ١٩٨٧/٣/٢٥ نيټه دشهادت لوړ مقام ته ورسيد .

انالله و انا اليه راجعون

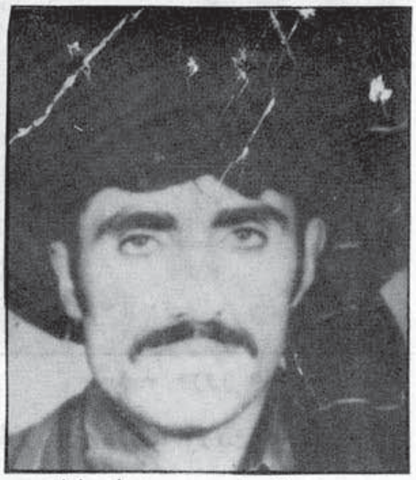

- شهيد ورور سراج الدين

دحاجی ګل‌محمد زوی په قوم دريخيل د پکتياولايت د منګيارو د غند يو وتلی مجاهدؤ . دغه‌قهرمان مجاهد دروسي مزدورانو خلقيانو او پرچميانو د دراتګ سره سم په وسله وال مقدس جهادلاس پورې کړ اوپه‌ډيرو چريکي اوجبهه ئې عمليا تو کې ئې برخه واخيستله‌او په‌ډې‌لارکې‌ئې د زياتوهلو ځلونه‌وروسته‌په ٤/١٠/١٣٦٤ نيټه ددښمن‌سره په‌يوه جګړه‌کې د شهادت لوړمقام‌ته ورسيد .

انالله و انا اليه راجعون

- شهيد ورور پهلوان د يارګل زوی د ننګرهار ولايت د مهمند رې اولسوالۍ د باسول په ميوه ديندارا کورنۍ کی زيږيدلی ؤ دې ورور د کمونستانو د خو-

نړۍ کودتا په راتگ سره، خپل
ځان د مقدس جهاد په لیکو کې یو
ځای کړ او پدې الهی لارکې ئې
بیدریغه هلی ځلی وکړې او د ښمن
ته ئې په زړه پورې مالی او ځانی
تاوانونه ور واړول او په آخر کې
چې دا ورور د شمال ځان پڅ کندک
کې د یوه ټکړه مجاهد په صفت
جهادې چارې پر مخ بیولی لا څا په
له دښمن سره په یوه مخامخ نښته
کې په ۱-۱-۱۳٦٤ نیټه په باسول
کې په شهادت ورسید.
(انا لله و انا الیه راجعون)

ـ شهید وروړ محمد جان د
بازگل زوی د ننگرهار ولایت د
مهمندرې اولسوالۍ د مارکو په
یوه دینداره او متدینه کورنۍ کې
زیږیدلی او په دې مجاهد روزونکې
سیمه کې زلمی شو خو کوم وخت
چې دښلمی پیرې جنایت کارو زموږ په
سپیڅلی او اسلامي خاورې تیری وکړ.

دې ورور د خپل دین او
آزادۍ لپاره خپل متی را ونغاړلی
او د شلمان د ۹ ـ لمبر ځند چې د
ځند آمر بازگل ؤ د مجاهدو له
لیکو سره ځان یو ځای کړ او په
ډیرو چریکی او جبهه ئي حملیا تو
کې برخه اخستی او د ښمن ته ئې
په زړه پورې عبرت ناکه درسونه
ورکړي او هم ئې په دې مقدسه
لارکې نه ستړې کیدونکی هلی ځلی
سرته رسولي خو په پای کې په
۹-۹-۱۳٦٥ نیټه د کمونستانو
له خوا په یوه جگړه کې د شلمان
په سیمه کې په شهادت ورسید.
(انا لله و انا الیه راجعون)

برادرشهید غلام دستگیر ولدنور ـ
خان باشنده قره براغ مرکز قره باطور
ولایت بغلان بتاریخ ۲۸/۳/۱۳٦٦

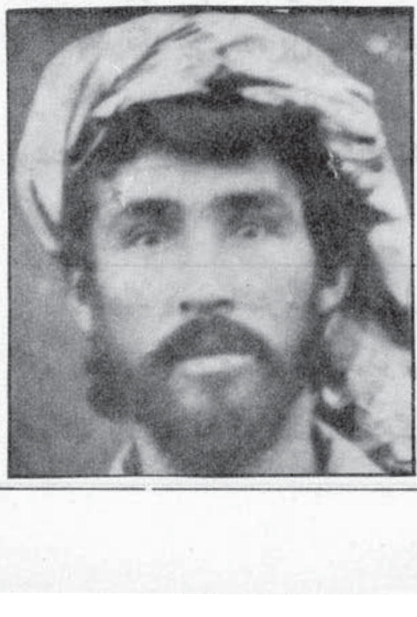

که بالای پوسته های شهر کهنه بغلان
حمله نموده بو دلد بعد از رساندن
خسارات و تلفات زیاد به دشمن به
مقام عالی شهادت رسید.
انالله وانا الیه راجعون

برادرشهید نورالله ولد سید محمدشاه
مسکونه قریه نوروزک مرکز قره باطور
ولایت بغلان بتاریخ ۲۸/۳/۱۳٦٦
در یک برخورد درشهر کهنه بغلان
از طرف حکومت مزدور کابل به
مقام والای شهادت نایل گردید.
انالله وانا الیه راجعون

برادرشهید محمد امان ولدعیسی خان
قوم «احمد زی» باشنده قریه جوی نو
ولسوالی پلخمری ولایت بغلان
بتاریخ ۱۷/۲/۱۳٦٦ دریک برخورد

شدید که بین مجاهدین راه حق وقوای
دهری بوقوع پیوست بعد از مقاومت
زیاد با دشمن به شهادت رسید .
اناالله وانااليه را جعون

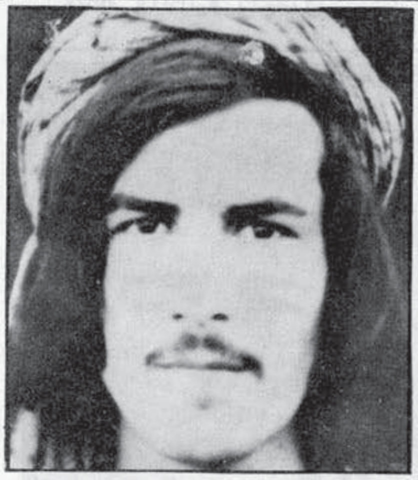

برادر شهید سخی داد ولد
ملک محمد باشندهٔ ولسوالی چهار
بولک ولایت بلخ بتاریخ ۶۶/۲/۲۴
دریک نبرد شدید از طرف قوای
دهری کابل به شهادت رسید .
اناالله وانا اليه راجعون

برادر شهیدگل محمد ولد خیرمحمد
باشنده ولسوالی چمتال ولایت بلخ
بتاریخ ۶۶/۲/۲۴ در یک نبرد
از طرف غلامان حلقه بگوش روسی
به مقام عالی شهادت نایل گردید .
اناالله وانااليه راجعون

شهید ورور سید سلام الدین د
سید محی الدین زوی دپکتیا ولایت د
شمکنیو ولسوالی دپیرانو دکلي اوسید-
ونکی دهغو ایماندارو او زړورو ځوانانو
څخه وچی ددین او وطن په لار کی یی
خپلی وینی وبښندلی . نوموړی لاتنکی
ځوان وچی جهاد ته په روان ؤ .
له خپل مشر ورور سید محراب الدين
سره تل په جهادی هلوځلو کی شریک
و . په جهادی مرکز کی به تل دنورو
مجاهدینو په خدمت اخته و .
دوه ځله به یی ورته ډرا بروله
او به یی ورته راوړی او کله به
چی دعملیاتو وخت راغی نو له جگړی
څخه به یی هم ځان نه دریغ کاوه .
نوموړی په ۱۸ کلنی کی د
شهادت لوړ مقام ته ورسید .
څرنگه چی دده ښه عکس نه و
نو ځکه موږ دنوموړی د ښوونځی د
وخت دکوچینی والي عکس دلته نشر
کړ . روح یی دې ښاد وي .

شهید ورور اختر محمد د اول-
خان زوی په قوم صدیق خیل کوچی
د پکتیا ولایت د گلام خان د ډبگی

دغند مجاهد ؤ . نوموړي دمقدس جهاد
په پاکه لاره کی ډیرهلی ځلی وکړی
او ډیر دهریان او ملحدین ئی له منځه
یووړه او د هغو شرمید لو د پراختیا
غوښتنی هیلی ئی له خاورو سره
برابری کړی ځو بالاخره د ۱۳۶۶
لمریز کال په پسرلی کی د شهادت
لوړ مقام ته ورسید .
اناالله وانااليه را جعون

شهید ورور پزي د احمد خان
زوی په قوم صدیق خیل کوچی دپکتیا

ولایت د گلام خان د ډبگی د غند
یو سر تیری او کلک مجاهد ؤ .
نوموړي دخپل مقدس جهاد په اوږدو
کی ډیر روسان اود هغوی غلامان
په هلاکت رسولی خو په پای کی

دغه مجاهد وروړ هم سبړ ګان خپل
خان د شهادت لوړ مقام ته ورسا وه
انالله وانا اليه را حعون

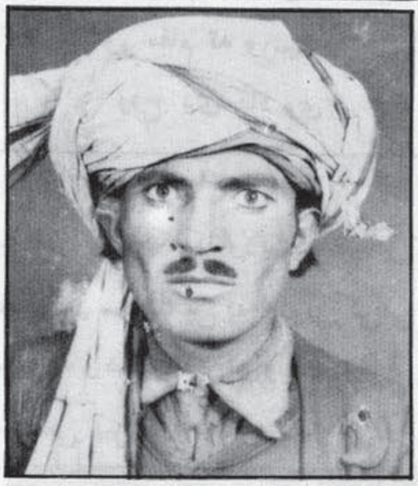

شهيد وروړ کلک د بادر زوی
په قوم صديق خيل کوچي د پکتيا
ولايت د ګلام خان د دبګی د غند
يو تکړه او سر تير مجا هد ؤنوموړي
په يوه مجا هد رو زونکی کو رنۍ
پوری مربوط و. دې وروړ د خپل
عالي احساس په‌در لودلو سره په‌ډيرو
بر يا ليو عملياتو کی برخه آخيستی وه
او ډير دښمنان ئی له منځه يوړل په
پای کی پخپله دا وروړهم د ۱۳۶۶
لمريز کال په شروع کی په شهادت
ورسيد . روح دې‌خوشحاله وي

شهيد وروړ بادر ذين د ميزک زوي
په قوم اينکی د پکتيا ولايت دګلام
خان د دبګی دغند مجاهد و.نوموړي
د جهاد مقد س سنګر تو د ساتلی و،
په‌ډيرو عملياتو کی‌ئی برخه در لود ه
خو په پای کی‌د ۱۳۶۶ لمريز کال
په پسرلی کی د شهادت لوړ مقام
ته ورسيد .
روح دی ښاد وی

شهيد وروړ عظم الدين د ليو نګ
زوی په قوم غلجی د پکتيا ولايت د
ګلام خان د دبګی د غند يو نوميا لی
مجاهد و . نوموړي خپل قول سر

او مال د مقدس جهاد په وړاندی
قربانی کړ. او د دی سپيځلی لاری
بر يا ليتوب ئی غوښت خو نا څا په
د د ښمن سر ه په يوه جګړ ه کې
د روان کال په پسرلی کی د شهادت
عا لی مقام ته ورسيد
انالله واناالیه راجعون

شهيد وروړ بختيار ګل دسالم‌
ګل زوی په قوم تنی‌د پکتيا ولايت
دګلام‌خان د سليمانخې د غنديو تکړه

مجاهد و . دی وروړ د دين اووطن
د آزادۍ په خاطر له سفاک د ښمن
سره په ډيرو جګړو کی برخه واخسته
خو بالا خره دسږکال په پسرلی کی
دشهادت لوړ مقام ته ورسيد.
اناالله واناالیه راجعون

۲ شهيد وروړ سليمان دنيازخان
زوی دپکتيکا ولايت دچارده دسيمی د
عليخيل بالا دغنديو سرتېری او دښې
عقيدې ښتن مجاهد ؤ دې وروړ د

مقدس جهادپه اوږدو کی ډير ملحدين
او کمونستان د نابودۍ کندې ته
وسپارل په آخر کی دغه وروړ په
۱۳۶۶/٤/۱۲ نيټه د شهادت خوږ
جام نوش کړ .
انا لله وانا اليه راجعون

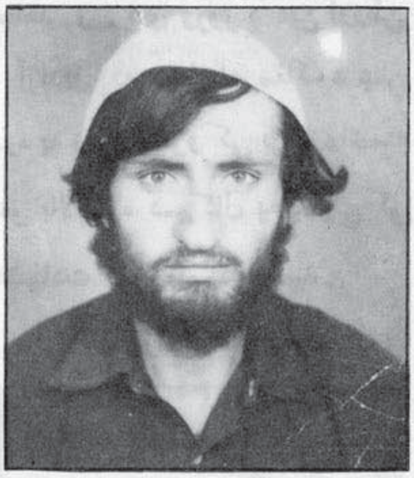

٣ شهید ورور سانک دامیرخان
زوی دپکتیکا ولایت دچهارده سیمی د علی‌خیل‌بابادغندیووتلی اوسربنندنکی مجاهد ؤ . دي ورور په یر غلگرو روسانو سربیره د پرچمیانو اوخلقیانو هیلی او آرزوگانی هم له خاورو سره خاوري کړی خو په پای کی دغه قهرمان هم په ١٢ / ٤/ ١٣٦٦ نیته د شهادت عالي مقام ته ورسید .

اناالله و انا الیه راجعون

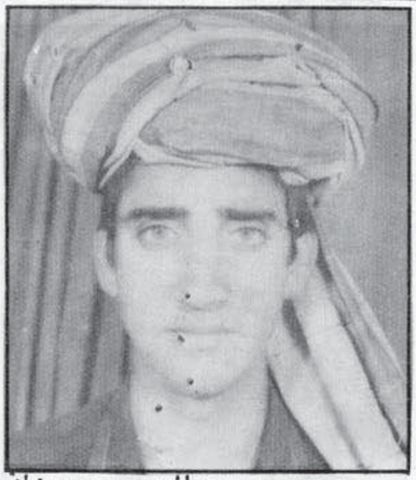

شهید ورورجمالدین د میوه‌خان
زوی په قوم تنی د پکتیا ولایت د گلام خان سلیما نخٔی د غند یو پیاوړی مجاهد ؤ . نوموړي په دي پاکه لار کی دیري سربښندني وکړی په پای کی په ١٣٦٦ لمریزکال کی‌د شهادت لوړ مقام ته ورسید .

انا لله وانا الیه راجعون

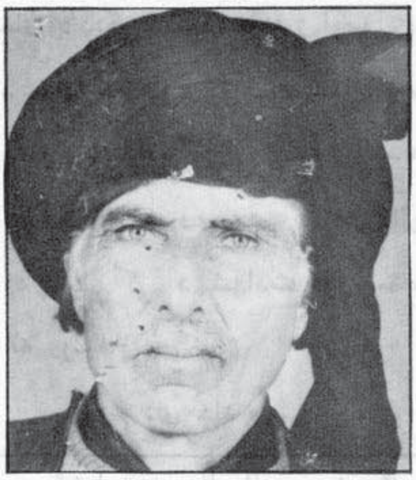

شهید ورور نظرب د مضرب
زوی په قوم تنی د پکتیا ولایت د گلام خان سلیما نخٔی د غند یو باتور مجاهد ؤ . نوموړي ډیر خلقیان او پرچمیان د دوزخ میلمانه کړل . خو په پای کی دا ورور هم دسږ کال په سپرلی کی‌د خدای (ج) درحمت غیږی ته ورسید .

روح دي ښاد وي

شهید ورور علیم خان د عالم
خان زوی په قوم تنی د پکتیا ولایت د گلام خان مسلیمانخٔی د غند یو نو میالی او با احساسه مجاهد ؤ . نوموړي د ملحدینو پر مقابل کی د زمري په شان مجادله و کړه خو په آخر کی د سفاک دښمن له خوا د شهادت لوړ مقام ته ورسید .

روح دی ښاد وی

شهید ورور محمد صالح دحاجی
محمد زوی د پکتیکا ولایت د علیخیل بابا دغند مجاهد چی په اتلولی کی‌ئی ساری‌نه ؤ دخپل دین اوازادی‌په‌خاطر د شلمی پیری له جنایت کارانو اود

دوبي له مزد و رانو سره تېر په تېر ډیری جگړې سر ته رسولی اوپه هره جگړه کی ئی شر مید لی دښمن له تیښتې سره مخامخ کړی دی . دغه قهرمان په ١٢/٤/١٣٦٦ نیته د شهادت لوړ مقام ته ورسید .

انا لله و انا الیه راجعون

شهید ورور ظریف د رامدل زوی
په قوم دادوخیل د پکتیا ولایت او سیدونکی ؤ دغه قهرمان مجاهد په جهاد کی دزیاتو بریالیو هلو ځلو نه پس دروان کال دجوزا په میاشت کی دروسی تیری کوو نکو لخوا

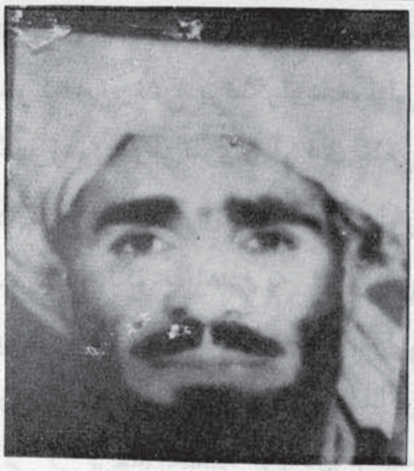

د شهادت لوړ مقام ته ورسید.

انالله وانا اليه راجعون.

شهید وروړ صبدار د سرتیپ
زوی په قوم دادوخیل دپکتیا ولایت
او سید ونکی هغه قهرمان مجاهد ؤ
چاچه دخپل دین او ټن دسا تنی

لپاره زیاتی هلی ځلی وکړی اوپدی
لاره کی ئی ډیر بریالیتو بونه حاصل
کړل بالاخره د ۱۳٦٦ کال د جوزا
په میاشت کی په شهادت ورسید.

اناالله وانا اليه راجعون.

شهید وروړمهرزادسردار زوی په‌قوم
دادو خیل دپکتیا ولایت او سیدونکی
ؤ. دغه قهرمان دروسانو او دهغوی
د مزدورانو په ضد په ډیرو بریالیو
عملیاتو کی برخه واخیستة او
پرمیدان ئی د ښمن ته غابن ماتوو-
لکی گزارونه ورکړل بالاخره توموړی
قهرمان د ۱۳٦٦ کال په پسرلی کی
د شهادت لوړ مقام ته ورسید.

اناالله وانا اليه راجعون.

شهید وروړ لونگ دخوش‌رنگ
زوی په قوم دادوخیل دپکتیا ولایت
او سید ونکی هغه قهرمان مجاهد ؤ
چاچه دحق او باطل ترمینځ په
جګړه کی ډیر بریالیتو بونه ترلاسه
کړل اوبالاخره ئی پدی مقدسه لار
کی دسږ کال په پسرلی کی خپل
ځان دخپلی پاکی عقیدي قربانی کړ
روح ئی دی ښاد او نوم دی
یاد وی.

شهید وروړ اسدالله د الحاج
خدایداد خان زوی د وردگو ولایت
د جغتو د ولسوالی اوسیدونکی ؤ
توموړی په پوه دیندارة کورنۍ کی
سترگی وغړولی دغه قهرمان خپله
لومړنی زده کړه په وردگو کی او
د زده کړی ثانوی دوره ئی په
بریالیتوب سره په کابل کی ترسره
کړه خو د ترکی د ملحد رژیم په را
مینځته کید و سره ئی خپل تعلیم ته
نوره ادامه ور نشوای کړای خپله زده
کړه ئی پرینبوده او د جهاد تاوده سنگر
ته ئی په ډیره میړانه ور ودانگل.
توموړی پدې وروستیو کی د ملی

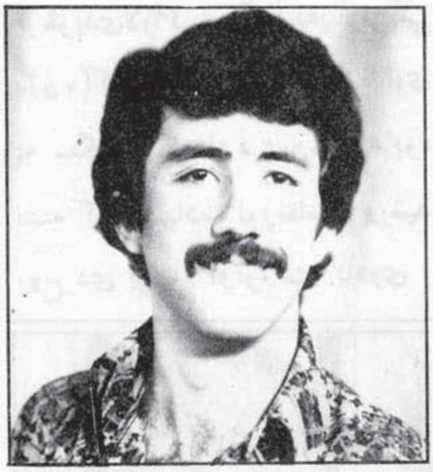

اسلامی محاذ په فرهنگی کمیته کی
خپله جهادی دنده ترسره کوله، خو
ځرنگه چه د جهادسره ئی مینه درلوده
خپلی سیمی ته د جهاد لپاره ولاړ او
هلته د سنبلی په ۲۳ نیته په شهادت
ورسید.

انا لله و انا اليه راجعون

شهید وروړ صابرمحمد(صابری)
د قومندان حکیم خان زوی د پکتیا

صفحة مفقودة

وطندار دلیر من

وطندار دلیر من بنازم چشم مستت را
وطن در انتظار بازوی کشورگشای تست

بخاک افگن، بخون ترکن، بباد ش ده، در آتش سوز
ازین بدتر چه میباشد که دشمن در سرای تست

نگاه از روی هند و وطن سوی تو می بیند
که روز امتحان خنجر جنگ آزمای تست

ز فیر یاد تفنگت جز صدای حق نمی آید
ز «خیبر» تا «مدینه» گوشها وقف صدای تست

چه زیبا تر ازین نقشی که بیند دیده، تاریخ
که تو خنجر بکف دشمن فتاده زیر پای تست

خداجویی، وطن خواهی، سرافرازی و آزادی
بخون شیر مردان نقش بر روی لوای تست

استاد خلیلی